గ్రామ పంచాయితీ డెవలప్మెంట్ ప్లాన్ (జిపిడిపి) ప్రత్యేకం

సత్यमेव जयते

గ్రామోదయ్ సంకల్ప్

జూన్-ఆగస్టు, 2018

సంపుటి 2, సంచిక 4

పంచాయితీ రాజ్, గ్రామీణాభివృద్ధి మరియు త్రాగు నీరు మరియు పారిశుద్ధ్యం మంత్రిత్వ శాఖలచే ప్రచురించబడుతున్న త్రైమాసిక న్యూస్ మేగజైన్

గాంధీజీ యొక్క గ్రామ స్వరాజ్ పరిపాలనకు మించి

గ్రామీణ మహిళల సాధికారత ద్వారా గ్రామ పంచాయతీ

జీపీడీపీ జీవితాన్ని సులభం చేసింది, కలగా సంపన్న గ్రామాలు

ప్రజల సాధికారత: మొబైల్ యాప్

“గ్రామాల ప్రాముఖ్యతను ఎక్కువ చేసి ‘గ్రామ స్వరాజ్’ గురించి మహాత్మా గాంధీ ఎప్పుడూ మాట్లాడేవారు.”
గ్రామాల పరివర్తన భారతదేశం యొక్క పరివర్తనను నిర్ధారిస్తుంది: పిఎం మోదీ

ప్రధాన మంత్రి
గ్రామ స్వరాజ్ ద్వారా దేశ అభివృద్ధి

నేటి దేశం నమ్మకంతో నిండి ఉంది, అది కొత్త ఎత్తులను పరిగణిస్తోంది: పిఎం మోదీ
15 ఆగస్టు, 2018

గ్రామాల పరివర్తన భారతదేశం యొక్క పరివర్తనను నిర్ధారిస్తుంది; జన్ ధన్, వన్ ధన్, గోబర్ ధన్ త్రియో గిరిజన మరియు వ్యవసాయ వర్గాలకు సాధికారమిస్తుంది:
24 ఏప్రిల్, 2018

మహాత్మా గాంధీ ఎప్పుడూ గ్రామాల ప్రాముఖ్యతను ఎక్కువ చేసి 'గ్రామ స్వరాజ్' గురించి మాట్లాడేవారు: పిఎం మోదీ
24 ఏప్రిల్, 2018

మేము భారతదేశం కోసం బలమైన మరియు స్వీయ-ఆధారపడే, ఒక స్థిరమైన పురోగతి కొనసాగించే ఒక దేశాన్ని కోరుకొని, కొత్త ఎత్తులను పరిగణించే భారతదేశం; ప్రపంచంలో భారతదేశం మంచిని కోరుకుంటుంది. అంతే కాదు, భారతదేశం కూడా ప్రపంచంలో ప్రకాశిస్తూ ఉండాలి - అటువంటి భారతదేశాన్ని మేము నిర్మించాలని కోరుకుంటున్నాము.
15 ఆగస్టు, 2018

ప్రతి భారతీయుడికి తనకంటూ ఒక సొంత ఇల్లు ఉండాలి - అందరి కోసం ఇళ్ళు. ప్రతి ఇంటికి విద్యుత్తు కనెక్షన్ ఉండాలి, అందరి కోసం విద్యుత్తు ఉండాలి. వంటగదిలో ప్రతి భారతీయుడు పొగ నుండి స్వేచ్ఛగా ఉండాలి మరియు ఎందుకంటే దానికోసం వంట గ్యాస్ పథకం ఉంది. ప్రతి భారతీయుడు తన అవసరాలను తీర్చడానికి తగినంత నీరు ఉండాలి మరియు అందుకోసం నీటి పథకం ఉంది. ప్రతి భారతీయులకు మరుగుదొడ్లు మరియు అందరికీ శుద్ధీకరణ ఉండాలి. ప్రతి భారతీయుడికి నైపుణ్యం ఉండాలి, కాబట్టి అందరికీ నైపుణ్యం ఉంటుంది. ప్రతి భారతీయుడికి మంచి మరియు తక్కువ ధరతో ఆరోగ్య సేవలు అందాలి, అందరికీ ఆరోగ్యం ఉంటుంది. ప్రతి భారతీయుడు సురక్షితమని భావించాలి, ప్రతి భారతీయుడికి భీమా కల్పించాలి, అందుకు 'అందరికి బీమా'. మనం ఈ నినాదాన్ని అనుసరించడం ద్వారా దేశాన్ని ముందుకు తీసుకెళ్లగలమని కోరుకుంటున్నాము.
15 ఆగస్టు, 2018

విషయం

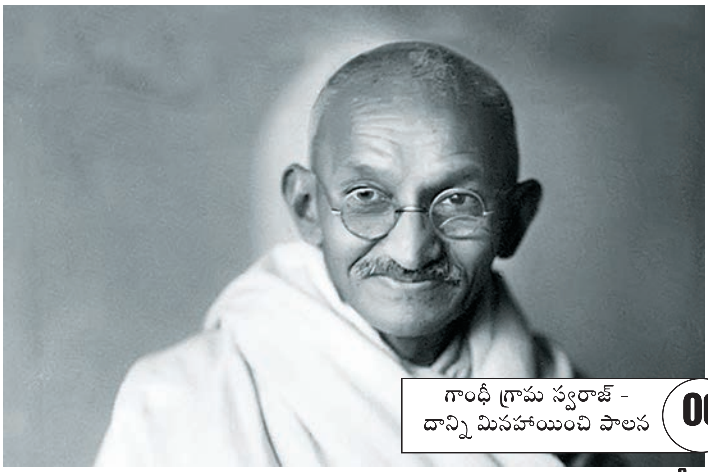

06 గాంధీ గ్రామ స్వరాజ్ - దాన్ని మినహాయించి పాలన

15 గ్రామ సాధికారత

32 ప్రజల సాధికారత: మొబైల్ యాప్

పంచాయితీ రాజ్ మంత్రిత్వ శాఖ

గ్రామ్ స్వరాజ్ ప్రచారం	09-11
జిపిడిపి జీవన సరళీకృతమైనది, సంపన్న గ్రామాల కల నిజమైంది	12-24
గ్రామ పంచాయతీల ద్వారా గ్రామీణ మహిళల సాధికారత	16-18
సక్సెస్ స్టోరీ	19-20
ప్రజలు పాల్గొనడం ద్వారా గ్రామం మారుతుంది	21-22
గ్రామ పంచాయతీ అభివృద్ధి ప్రణాళిక	24-25

గ్రామీణాభివృద్ధి శాఖ

చపకా జిపి	23
బీజ మాతా	26-27
తెన్నాలా ఆగ్రో ఫార్మర్స్ ప్రొడ్యూసర్ కంపెనీ లిమిటెడ్	28
మంచి జీవితం కోసం గ్రామాన్ని పింక్ జోరందా లాగా మారుస్తుంది	31

త్రాగు నీరు మరియు పారిశుద్ధ్యం మంత్రిత్వ శాఖ

సక్సెస్ స్టోరీ	35
మీకు తెలుసా	41
పారిశుధ్య దూత: చతుర్ సింగ్-మేడమ్ బతుని	45
ఇటీవలి కార్యకలాపాల సమావేశం:	46

అడ్వైజరి బోర్డ్

సెక్రటరి, పంచాయితీ రాజ్ మంత్రిత్వ శాఖ
సెక్రటరి, గ్రామీణాభివృద్ధి మంత్రిత్వ శాఖ
సెక్రటరి, త్రాగు నీరు మరియు పారిశుద్ధ్యం మంత్రిత్వ శాఖ

ఎడిటర్-ఇన్-ఛీఫ్

అమర్‌జీత్ సిన్హా
సెక్రటరి, పంచాయితీ రాజ్ మరియు గ్రామీణాభివృద్ధి మంత్రిత్వ శాఖ

ఎడిటోరియల్ బోర్డ్

ఆర్థిక సలహాదారు, పంచాయితీ రాజ్ మంత్రిత్వ శాఖ
జాయింట్ సెక్రటరి, గ్రామీణాభివృద్ధి మంత్రిత్వ శాఖ
డైరక్టర్ జనరల్, త్రాగు నీరు మరియు పారిశుద్ధ్యం మంత్రిత్వ శాఖ
డైరక్టర్ (ఐ.ఈ.సీ), గ్రామీణాభివృద్ధి శాఖ
డైరక్టర్ (ఐ.ఈ.సీ), త్రాగు నీరు మరియు పారిశుద్ధ్యం మంత్రిత్వ శాఖ
డైరక్టర్ (మీడియా), పంచాయితీ రాజ్ మంత్రిత్వ శాఖ

సంగ్రహం మరియు అనువాదం చేసిన వారు
జాగ్రన్ ప్రకాశన్ లిమిటెడ్

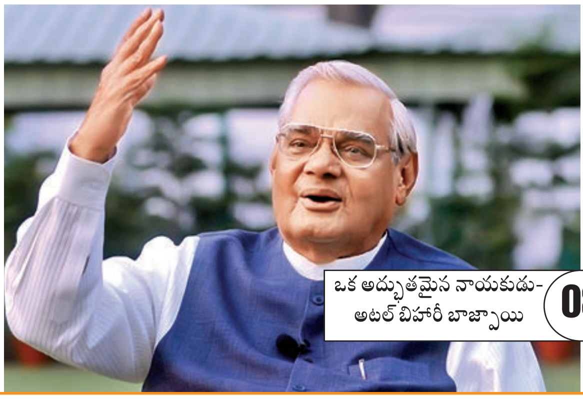

08 ఒక అద్భుతమైన నాయకుడు- అటల్ బిహారీ బాజ్పాయి

36 సక్సెస్ స్టోరీ- త్రాగునీరు మరియు పారిశుధ్యం మంత్రిత్వ శాఖ

నరేంద్ర సింగ్ తోమర్
గ్రామీణాభివృద్ధి, పంచాయితీ రాజ్
మరియు గనులు మంత్రి
భారత ప్రభుత్వం
కృషి భవన్, న్యూఢిల్లీ

మెసేజ్

పంచాయతీలు మన రాజ్యాంగంచే గుర్తించబడిన ప్రసిద్ధ సంస్థలు. స్థానిక స్వావలంబన వెనుక ప్రయోజనం సామాన్య మానవుడి ప్రయోజనాల రక్షణ ఉంది. పంచాయతీల రాజ్యాంగ బాధ్యత స్థానిక ప్రజల క్రియాశీల మద్దతు తో ఆర్థిక అభివృద్ధి మరియు సాంఘిక న్యాయం కోసం పథకాలను సిద్ధం చేసి అమలు చేయాలి. స్థానిక స్వీయ-పరిపాలన విజయం లైన్ యొక్క నౌకరు చివర నిలబడి ప్రజల భాగస్వామ్యం తో మాత్రమే కొలుస్తారు. ఈ దృక్పథం లో, గ్రామ పంచాయతీ అభివృద్ధి ప్రాజెక్ట్‌ను (జిపిడిపి) మెరుగుపర్చడానికి మరియు దాని లో ప్రతి ఒక్క పౌరుడు పాల్గొనడానికి, భారత ప్రభుత్వం గాంధీ జయంతి సందర్భంగా అక్టోబరు 2, 2018 నుండి ముఖ్యమైన ప్రజల అవగాహన కార్యక్రమాన్ని ప్రారంభిస్తుంది. ఈ ప్రతిష్ఠాత్మక కార్యక్రమంలో జిపిడిపి తరువాత సంవత్సరాల్లో విస్తృతమైన తయారీ కోసం వివిధ మంత్రిత్వశాఖల మధ్య సమన్వయ ఏర్పాటుకు ఒక కార్యాచరణ ప్రణాళిక సిద్ధం అయింది. ఈ ప్రచారం 2018 డిసెంబర్, 31 వరకు కొనసాగుతుంది.

పంచాయితీలు తమ అంతర్గత మరియు బాహ్య వనరులను సరిగ్గా నిర్వహించాలని మరియు గ్రామ పంచాయతీల ఒప్పందం మరియు సహకారం తో గ్రామ పంచాయితీ అభివృద్ధి కోసం ఒక పథకాన్ని కల్పించాలని మేము కోరుతున్నాము. జిపిడిపి క్రింద తయారు చేసిన ప్రాజెక్టులతో గ్రామము సామాజికంగా మరియు ఆర్థికంగా అభివృద్ధి చెందుతుందని నేను నమ్ముతున్నాను. వ్యవసాయం, ప్రత్యామ్నాయ, శక్తి, నీటి నిర్వహణ, పారిశుద్ధ్యం, నైపుణ్యం అభివృద్ధి మరియు ఇతర సంబంధిత అంశాలపై గ్రామీణ ప్రాంతాల మాధ్యమం ద్వారా మారుమూల గ్రామాలకు సంబంధించిన వినూత్న పద్ధతులను మనం తీసుకోవాలి.

ఈ విషయంలో మంచి ప్రణాళిక మరియు ఆలోచించిన నిర్వహణ ఒక శక్తివంతమైన కొత్త భారతదేశాన్ని ఏర్పాటు చేయడంలో ఇది ఒక ముఖ్యమైన దశగా ఉంటుంది. 'సబ్కా సాత్ సబ్కా వికాస్' యొక్క ప్రాథమిక నినాదంతో, గ్రామస్థులందరినీ అభివృద్ధి యొక్క ప్రధాన ప్రవాహంతో అనుసంధానించడమే మా లక్ష్యం. గ్రామ-సభ మరియు గ్రామ పంచాయితీ కార్యక్రమాలలో పాల్గొనడం ప్రాముఖ్యతపై సామాన్య ప్రజలకు అవగాహన ఉన్నపుడు స్థానిక స్వీయ-పాలన వ్యవస్థ శక్తివంతమైనదని మరియు బలోపేతం అవుతుందని మేము స్పష్టంగా విశ్వసిస్తున్నాము. పంచాయితీ ప్రతినిధులకు నా కోరిక మరియు అభ్యర్థన మీ అమూల్యమైన సహకారం అందించడం ద్వారా మీరు దేశ భవనంలో మీ బిట్ను పంచుకోవచ్చని, 'సబ్కీ యోజన, సబ్కా వికాస్' ఆధారంగా సమగ్రమైన జిపిడిపి ఏర్పాటుకు ఉత్సాహవంతమైన సహకారం మరియు ఔత్సాహిక భాగస్వామ్యం ఉంటుంది.

జై హింద్.

(నరేంద్ర సింగ్ తోమార్)

सत्यमेव जयते

రాష్ట్ర మంత్రి
వ్యవసాయం మరియు రైతుల సంక్షేమం మంత్రిత్వ శాఖ
పంచాయితీ రాజ్ మంత్రిత్వ శాఖ
భారత ప్రభుత్వం

మెసేజ్

పక్షపాతము లేకుండా సమాజమును స్థాపించుట అనే ఉద్దేశ్యం మరియు సమానత్వంపై ఆధార పడిన భావన మా రాజ్యాంగం లో ప్రధానంగా ఉంది. ఈ ఉద్దేశ్యం అమలు చేయడానికి, 73వ రాజ్యాంగం సవరణను పంచాయితీ రాజ్ సంస్థలు మరియు మంచి పాలనను బలపరచడం మాత్రమే కాకుండా, సాధారణ ప్రజానిక అవసరాలు మరియు ఆకాంక్షలను నెరవేర్చడానికి అభివృద్ధి ప్రాజెక్టులను అమలు చేయడం, పర్యవేక్షించడం మరియు పర్యవేక్షణ బాధ్యత కూడా ఉంది. 'గ్రామ పంచాయితీ వికాస్ యోజన' (జిపిడిపి) కూడా ఒక పథకాన్ని ప్రతిపాదించింది. దీని ద్వారా, గ్రామ పంచాయితీ గ్రామంలోని ప్రాథమిక మౌలిక సదుపాయాల కోసం ప్రణాళికలు సిద్ధం చేయవచ్చు, అదే విధంగా గ్రామ సభా మాధ్యమంలో పెద్ద లేదా చిన్న ప్రాజెక్టులు కోసం అభివృద్ధి చేయవచ్చు.

14వ ఆర్థిక కమిషన్ సిఫార్సులను అమలు చేయడానికి ప్రస్తుత కేంద్ర ప్రభుత్వం పంచాయితీలకు ఖచ్చితమైన అధికారాన్ని అప్పగించింది. జిల్లా, బ్లాకు, గ్రామ పంచాయితీలకు ఈ మొత్తాన్ని మంజూరు చేయగా, 14వ ఎఫ్‌సీ సిఫార్సుల ప్రకారం గ్రామ పంచాయితీలకు మాత్రమే కేటాయింపులు జరుగుతున్నాయి. గ్రామ పంచాయితీ అభివృద్ధి ప్రాజెక్ట్ తయారీకి 14వ ఎఫ్‌సీ సిఫార్సు ప్రకారం, మంజూరు చేయటానికి తప్పనిసరిగా చేయబడింది.

దీర్ఘకాలిక ప్రాతిపదికన స్థాయిలో మరియు సవాళ్లను దృష్టిలో ఉంచుకొని, జిపిడిపి లో మేము నాణ్యమైన మార్పులు చేసుకోవాలి మరియు స్వయం సహాయక బృందాలతో పాటు మహిళా సాధికారత మరియు నిరంతర అభివృద్ధి లక్ష్యాలను పరిగణనలోకి తీసుకుంటూ జీపీడీపీ సిద్ధం చేయాలి. ఉపాధి కోసం జిపిడిపి అవకాశాలను సమర్థవంతంగా అమలు చేయడం ద్వారా గ్రామ అభివృద్ధి కాకుండా వేరుగా సృష్టించబడుతుంది. ప్రాజెక్టుల అమలులో పర్యవేక్షణ మరియు పారదర్శకత, విద్య, ఆరోగ్యం, పారిశుధ్యం, త్రాగునీటి, పోషకాహారం, ఆహార భద్రత, నిలకడ జీవనోపాధి, గృహాలు, విద్యుత్తు, లింగ సమానత్వం మరియు సామాజిక న్యాయ లక్ష్యాలను చేరుకోవడం సులభం అవుతుంది.

గ్రామ పంచాయితీ యొక్క సమగ్ర, మంచి ప్రణాళిక అభివృద్ధికి మార్గం, 14వ ఆర్థిక కమిషన్ మంజూరు కేటాయింపు, గ్రామీణ భారతదేశం యొక్క అభివృద్ధి స్వభావం ఒక ముఖ్యమైన మార్పు చేసింది. పంచాయితీ రాజ్ మంత్రిత్వశాఖ ద్వారా నిరంతర ప్రయత్నాలు ఫలితంగా మన పంచాయతీలు రాష్ట్ర ప్రభుత్వాల సహకారంతో ఎక్కువ సంఖ్యలో జిపిడిపి తయారీలో విజయం సాధించాయని అన్నారు. 'సబ్కా సాత్ సబ్కా వికాస్', 'సాఫ్ నీయత్ సబ్కా వికాస్' వంటి సమగ్రమైన మరియు సమగ్ర అభివృద్ధికి సంబంధించి నినాదంపై గత కొన్ని సంవత్సరాలుగా మన అనుభవాన్ని చూస్తూ, జిపిడిపి మరింత శక్తివంతమైన, పారదర్శకంగా మరియు పదునైనదిగా చేయడానికి ఇది సమయం. గ్రామీణ పంచాయతీ అభివృద్ధి ప్రాజెక్ట్‌ను మరింత మెరుగుపర్చడానికి మరియు ప్రజలు మరింతగా పాల్గొనడానికి, అక్టోబరు 2, 2018 నుండి డిసెంబరు 31, 2108 వరకు భారత ప్రభుత్వం ప్రచారం చేస్తుంది. ఈ ఔత్సాహిక ప్రజల అవగాహన ప్రచారంలో భారత ప్రభుత్వం యొక్క పద్దెనిమిది మంత్రిత్వశాఖలు మరియు విభాగాల పథకాల అమలు కోసం, సమన్వయంతో కూడిన ఒక కార్యాచరణ ప్రణాళిక సిద్ధం అవుతుంది మరియు పంచాయితీ ప్రతినిధులుగా మీరు విజయవంతంగా ఒక కొత్త భారతదేశం నిర్మించడానికి ఒక లక్ష్యం.

శుభాకాంక్షలతో

(పురుషోత్తం రుపాలా)

గాంధీ గ్రామ స్వరాజ్ దాన్ని మినహాయించి పాలన

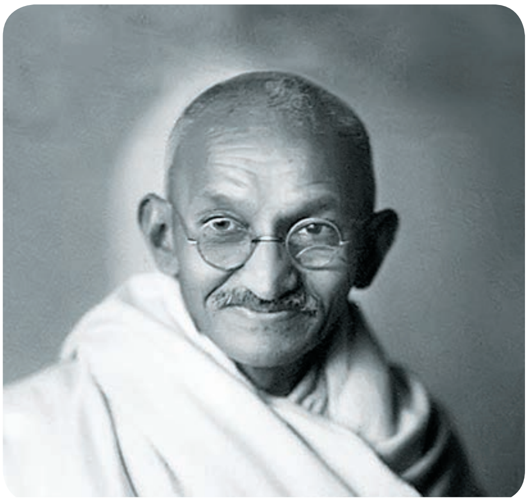

‘స్వరాజ్’ అనే పదం భారత స్వాతంత్ర్యోద్యమంలో అంతర్భాగమైనది మరియు వివిధ సందర్భాలలో వివరించబడింది. రాజకీయ-నాయకులు పునరుద్ఘాటించిన అత్యంత సాధారణ అర్థం హోమ్ పాలన మరియు స్వావలంబన. కానీ మహాత్మా గాంధీ స్వరాజ్ రాజకీయం కంటే చాలా ఎక్కువ.

హెవెన్ 1909లో ఓడలో హింద్ స్వరాజ్ ను వ్రాసినప్పుడు, అతను భారతదేశానికి స్వీయ- పాలనను సాధించటానికి ఏది అవసరమో -స్వీయ-పాలన, స్వీయ-పాలన అవసరమని స్పష్టంగా తెలిపాడు. గ్రామ స్వరాజ్ అయినప్పటికీ, ఈ ఆలోచన స్వరాజ్ యొక్క సృష్టిని ఎప్పుడూ విడిచిపె- ట్టలేదు. మహాత్మా గాంధీ యొక్క దృష్టి సాంఘిక సమానత్వం, మత సామరస్యం మరియు కార్మికుల గౌరవం ఈ విస్తారమైన మరియు చాలా వైవిధ్యభరి- తమైన దేశం యొక్క జనాభా మధ్య అంతరాలను కలిపే ఏకైక శాశ్వతమని నొక్కి చెప్పింది, మా సాధారణ ఉనికికి సృజనాత్మకంగా దోహదపడే భారతీయ మనస్సులను విడిచిపెట్టింది.

గాంధీ భారతదేశంలో బలమైన నిర్మాణంతో, గ్రామాల చేత నిర్మించ- బడిన వారి సొంత హక్కులో ఇంకా వర్తకంలో పరస్పర స్వతంత్రంగా మరియు ఇతర గ్రామాలకు మార్పిడి చేయాలని భావించారు. భారతదేశం శరీరమైతే, ప్రతీ భాగం ఆరోగ్యంగా ఉండాలి. గ్రామాలలో ప్రజలను మర్యాదగా జీవించడానికి వీలుగా, గ్రామాలను ఆధునికీకరించాలి మరియు బలమైన దేశం తయారు చేయడానికి స్వయం సమృద్ధిని సాధించాలి. ప్రధాని నరేంద్ర మోదీ పార్లమెంటులో తన ప్రసంగంలో ప్రసంగించారు - హిందూ స్వరాజ్ అతను ప్రతిష్టకు ప్రతి మాట. గాంధీ స్వీయ పాలన ద్వారా అర్థం ఏమిటంటే, ఏ పనిలోనైనా దేశానికి క్రమశిక్షణ మరియు నిబద్ధత అని మోదీ అంటున్నారు.

ఈ స్వీయ నియమం, ఒక వ్యక్తి నుండి మొత్తం దేశమంతట ప్రవహిస్తుంది. ప్రతి దాని సామర్థ్యాన్ని సాధించడానికి మరియు జీవితం యొక్క గౌరవం. చిన్న యూనిట్ ఒక వ్యక్తిగా ఉండగా అతి చిన్న రాజకీయ మరియు ఆర్థిక వ్యవస్థ గ్రామం లేదా గ్రామం. అంతర్గత బలాన్ని పెంపొందించడం ద్వారా వాణిజ్యం, విద్య మరియు స్వీయ-సామర్థ్యాన్ని నిర్ధారించడం జరుగుతుంది. ప్రజల నైపుణ్యం సమితి వారిని ప్రోత్సహిం- చాలి మరియు వారిపై దృష్టి పెట్టాలి. ఈ విధంగా, ఒక శిల్పకారుడు కుమారుడు రొట్టె మరియు వెన్న సంపాదించే నైపుణ్యం మరియు వేరే విద్య కూడా ఒక అదనపు అందుబాటులో ఉంది. టెక్నాలజీ ఉపాధి మరియు ఉద్యోగాలను పెంచ- డానికి కోరుకుంటుంది. ఇది వికేంద్రీకరణ యొక్క నమూనా, స్వాతంత్ర్యం తరువాత మనం త్వరలోనే వెళ్లబోయే మార్గం. ప్రతి గ్రామంలో చాలా మంది ఇతరులతో అనుసంధానించబడి, ఆధునిక అభివృద్ధి అయిన కొన్ని నగరాలకు మహాత్మా గాంధీ ఒక

బలమైన తేనెగూడు నిర్మాణాన్ని చూసారు.

మేము వేరే మార్గానికి వెళ్ళాము. పట్టణాల ఖర్చులో గ్రామాలు విస్మరించబడ్డాయి. నగరాల్లో వలసలు ప్రతిభను కోల్పోయాయి మరియు సైద్ధాంతిక జ్ఞానం మరియు డిగ్రీలు నైపుణ్యాలను అంతరించిపోయాయి. కార్మికుడి జీవితాన్ని అర్థం చేసుకున్నప్పటికీ, బిఏ డిగ్రీ తర్వాత రైతు కుమారుడు నగరానికి వచ్చాడు, గ్రామంలో ఉన్న కార్మికుల గౌరవ- ప్రదమైన జీవితానికి బదులుగా నగరంలో అవమానకరమైన జీవితాన్ని అంగీకరించాడు. ఫలితంగా గందరగోళం భారతదేశం వెంటాడే వరకు వచ్చింది. దీన్ని ఆదాయం కార్మికుల పట్ల ఉన్న గౌరవం.

కాటేజ్ పరిశ్రమ, సాంప్రదాయ కళాకారులు మరియు గ్రామీణ ఆధారిత పరిశ్రమలు గాంధీ గ్రామ స్వరాజ్ నుంచి తీసుకోబడినవి కానీ వాస్తవానికి ఎప్పుడూ కాగితం పనికి మించింది కాదు. గ్రామ్ యొక్క క్రమంగా క్షీణత భారతదేశం మరింత విలువైన స్వీయ-గౌరవం అధికం చేస్తుంది. 1946 లో మహాత్మా గాంధీ తన దృష్టిని వివరిస్తూ దీనికి విరుద్ధంగా ఉంది:

"స్వాతంత్య్రం మెల్లగా మొదలవుతుంది... ఒక సమాజాన్ని నిర్మించి ఇందులో ప్రతి గ్రామం తన సొంత వ్యవహారాలను నిర్వహించటానికి స్వయం-నిలకడ మరియు సామర్థ్యం కలిగి ఉంటుంది... ఇది లేకుండా ఏ దాడికి వ్యతిరేకంగా రక్షించుకునే ప్రయత్నంలో నశించటానికి శిక్షణతో మరియు సిద్ధంగా ఉంటుంది... ఇది పొరుగువారి నుండి లేదా ప్రపంచం నుండి ఆధారపడటాన్ని మరియు ఇష్టపూర్వక సహాయాన్ని మినహాయించదు. ఇది పరస్పర దళాల ఉచిత మరియు స్వచ్ఛంద నాటకం అవుతుంది... అసంఖ్యాక గ్రామాలతో కూడిన ఈ నిర్మాణంలో, వృత్తాలు ఎక్కడా ఎన్నడూ- విస్తరించబడవు. పెరుగుదల దిగువకు తగిలిన శిఖరంతో పిరమిడ్‌గా ఉండదు. కానీ అది ఒక కేంద్రీయ వృత్తం అవుతుంది, ఎవరో ఒకరు దీనికి కేంద్రకంగా వ్యక్తి ఉంటాడు. అందువల్ల బయటి చుట్టుకొలత అంతర్గత వృత్తాన్ని నలగగొట్టే శక్తిని కలిగి ఉండదు కానీ దానిలో ఉన్న అన్నీ శక్తిని ఇస్తుంటుంది దాని నుండి స్వంత బలాన్ని పొందుతుంది."

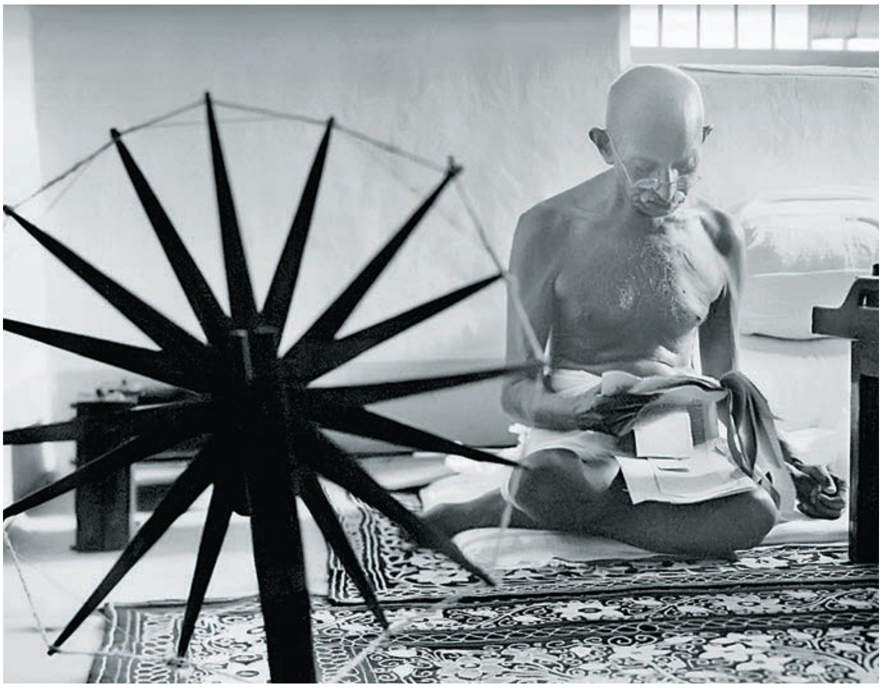

మహాత్మా గాంధీ దృష్టికి భారతీయ గ్రామాన్ని పునరుద్ధరించడానికి ఇది ఒక ఎత్తుగడ పని. గ్రామీణ-పట్టణ భారతదేశం యొక్క గతి గుర్తింపు పొందినప్పటికీ ఇంకా గ్రామాలు వృద్ధి చెందుతున్నాయి. గ్రామీణ ఆధారిత పరిశ్రమ, విద్యా సౌకర్యాలు మరియు నైపుణ్యం ఆధారిత పనిని ప్రోత్స- హించడం కూడా గ్రామాలను కాపాడుతుంది. గ్రామస్తులు మరియు యువకులకు చాలా మందికి ముఖ్యంగా అతని మతతత్వంలో స్వీయ-గౌరవం ఉంటే అది మాత్రమే సాధ్యమవుతుంది. ఒక మంచి జీవితాన్ని ప్రజలకు ఇచ్చినట్లయితే గ్రామానికి తిరిగి వచ్చే ప్రయాణం ప్రారంభం అవుతుంది, ఆధునికత్వం మరియు సాంప్రదాయం మధ్య అంతర్ముఖం గౌరవప్రదంగా ఉన్న ఆర్థిక సంపద యొక్క జీవితాన్ని, గ్రామస్థుల ఉత్పత్తి దేశం యొక్క జీవితంలో శోషిస్తుంది. మహాత్మా గాంధీకి పునఃప్రతిపాదన కాక ఉమ్మడి ప్రతిపాదన ఉంది, ఎందుకంటే అతను కార్మికుల గౌరవార్థం, స్వతంత్రత మరియు ఇతరులకు మాత్రమేకాక, స్వీయ-పరంగా కూడా మాట్లాడతారు. స్వరాజ్ ప్రతి ఒక్కరికీ ఉన్నప్పుడు మాత్రమే నెరవేరుతుంది.♦

డాక్టర్ అలోక్ బాజ్పాయి
సైకియాట్రిస్ట్ మరియు క్యురేటర్ -
ఒక గంట మహాత్మా
alokbajp@gmail.com

ఒక అద్భుతమైన నాయకుడు అటల్ బిహారీ బాజ్పాయి

అకస్మాత్తుగా చరిత్ర గొప్ప నాయకుడిని సృష్టించదు. ఇది చాలా సవాళ్ళను తీసుకుంటుంది మరియు బంగారం లాగా మెరవడానికి ఇబ్బందులు ఎదుర్కొంటుంది. మాజీ-ప్రధాని అటల్ బిహారీ బాజ్పాయి అందరి నాయకుల పట్ల తన జీవితాన్ని అంకితం చేసిన గొప్ప నాయకుడు. కాబట్టి అటల్ జి మంచివాడు. ప్రముఖ నాయకుడితో పాటు, విదేశీ వ్యవహారాలు మరియు నైపుణ్యం కలిగిన నిర్వాహకులతో మాట్లాడటంలో అతను తెలివైన కవి మరియు విలేకరుడు. అటల్ బిహారీ బాజ్పాయి రాష్ట్రీయ స్వయంసేవక్ సంఘ్ (ఆర్ఎస్ఎస్) తో సంబంధం కలిగి ఉన్నారు. ఆర్ఎస్ఎస్ రాజకీయ శాఖ అయిన జన్ సంఘ్ స్థాపించి, తన మొదటి చైర్మన్ శ్యామ ప్రసాద్ ముఖర్జీ తో పని చేయడానికి అవకాశం లభించింది. ఆ తరువాత, అతను తిరిగి చూడలేదు. అతను తన సొంత బలం మీద ముందుకు కొనసాగాడు. ఒక మంచి రచయిత మరియు విలేకరుడు కావడంతో లక్నో లో ప్రచురించబడిన నెలవారీ మ్యాగజైన్ రాష్ట ప్రహర్ ద్వారా సంపాదించేవాడు. దేశం యొక్క ఆర్థిక అభివృద్ధి, పిల్లల మరియు మహిళల నష్టము మరియు

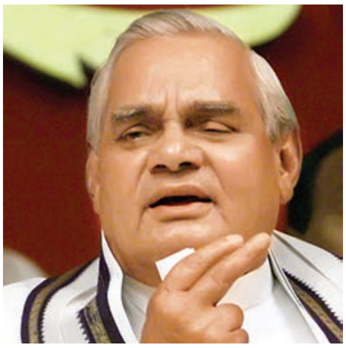

సంక్షేమం గురించి అతను ఎప్పుడూ ఆందోళన చెందేవారు. ఒక సామాజిక కార్యకర్త, ఆలోచనాపరుడు, నాయకుడు, కవి, విలేకరుడు, ప్రధాన మంత్రి మరియు ప్రజలకు తన సొంత మాటలలో తనను తాను వర్ణించాడు - "నేను పూర్తిగా నా జీవితాన్ని ఆనందించాను, నా కోరికతో నేను చనిపోతాను, నిష్క్రమణ నుండి భయపడుతున్నారా?" అటల్ జీ ఎల్లప్పుడూ సాధారణ వ్యక్తి యొక్క గుండెలో ఉంటాడు ఎందుకంటే అతని మనోహరమైన చిరునవ్వు, మంచి మాటలు మరియు ప్రతి ఒక్కరికీ ప్రేమను అందిస్తారు. అతనికి శత్రువులు లేరు మరియు అతని ప్రత్యర్థులు తన ప్రత్యర్థి కూడా తన ఆధిపత్యాన్ని గుర్తిస్తారు అని ఒప్పుకున్నారు. అందువల్ల అటల్ జీ కు భారత విదేశాంగ ప్రతినిధి నాయకత్వ బాధ్యత అప్పగించారు, అయితే అతను ఆ సమయం లో ప్రతిపక్ష పార్టీ నాయకుడిగా ఉన్నారు. దేశం ప్రధాన మంత్రిగా, అటల్ జీ పాకిస్తాన్ మరియు చైనా తో సంబంధాన్ని మెరుగు పర్చడానికి గొప్ప చర్యలు తీసుకున్నాడు. అంతర్జాతీయ ఒత్తిడి ఉన్నప్పటికీ, తన దౌత్య మరియు సంస్థ దృఢ నిశ్చయం తో భారతదేశం అణు పరీక్షను పోఖ్రాన్ అణు పరీక్షను నిర్వహించి, పాకిస్తానును కార్గిల్ యుద్ధం లో ఓడించింది. ♦

మైలురాయి

ప్రధాన మంత్రి గ్రామీణ రహదారి

అటల్ జీ 15 వ ఆగస్టు, 2000 నుండి గ్రామాలకు రోడ్లు వేసి ప్రారంభించారు. ఈ ప్రణాళిక ద్వారా లక్షలాది గ్రామాలకు రహదారులతో అనుసంధానించబడ్డాయి. 500 లేదా అంతకంటే ఎక్కువ జనాభా కలిగిన కొండ ప్రాంతాలలో (250 మంది ప్రజలతో కొండ మరియు ఎడారి ప్రాంతాలు ఉన్న గ్రామాలలో) రోడ్డు దారి లేని ప్రధాన రహదారులతో అనుసంధానించడం జరిగింది.

గోల్డెన్ క్వాడ్రాంగిల్

అటల్ జీ కాలం లో రహదారులతో దేశంలోని పెద్ద నగరాలను అనుసంధానించాయి. 5846 కిమీ. ప్రపంచంలోని అతి పెద్ద హైవే ప్లాన్‌గా గోల్డెన్ క్వాడ్రాంగిల్ ప్లాన్‌ని గుర్తించబడింది. ఢిల్లీ, కోల్‌కాతా, చెన్నై మరియు ముంబై రహదారులతో అనుసంధానం చేయబడ్డాయి.

అందరి ఉద్యమం విద్య కోసమే

అందరి ఉద్యమం విద్య భారత ప్రభుత్వ ప్రధాన కార్యక్రమం, దీనిని 2001-02 లో అటల్ బిహారీ బాజ్పాయిచే ప్రారంభించబడింది, ఇది ఒక సమయ పరిధి లో అన్ని ప్రాథమిక విద్యను అందించే లక్ష్యాన్ని అందించింది.

అంత్యోదయ ఆహార ప్రణాళిక

2001 లో, లక్ష్యంగా ఉన్న ప్రజా పంపిణీ వ్యవస్థ లో పేదరిక రేఖకు దిగువన ఉన్న పేద కుటుంబాలకు అంత్యోదయ ఆహార ప్రణాళిక అమలు చేయబడింది.

గ్రామ్ స్వరాజ్ ప్రచారం

నరేంద్ర సింగ్ తోమర్
గ్రామీణాభివృద్ధి, పంచాయతీ రాజ్
మరియు గనుల మంత్రి, భారత ప్రభుత్వం

గ్రామ స్వరాజ్ ప్రచారం అనేది చాలా ప్రత్యేకమైన ప్రచారం మరియు పేద కుటుంబాలకు సంక్షేమ పథకాలు చేరుకోవడానికి ఒక ప్రత్యేక ప్రచారం మరియు ఇది గౌరవనీయ ప్రధాన మంత్రి శ్రీ. నరేంద్ర మోదీ గారి ద్వారా భారత్ రత్న డాక్టర్. భీమరావ్ అంబేడ్కర్ పుట్టిన రోజు సందర్భంగా ఏప్రిల్ 14, 2018 న ప్రారంభించబడింది. ఈ ప్రచార లక్ష్యంగా మరియు పేదలకు ప్రధాన అభివృద్ధి పథకాలు మరియు సంక్షేమ కార్యక్రమాలు గురించి అవగాహన ప్రచారం మరియు ప్రయోజనాలు కోసం అర్హులని ఈ పథకాలు మరియు కార్యక్రమాల పరిధిలోకి తీసుకుని సామాజిక సామరస్యాన్ని మరియు స్నేహం ప్రోత్సహించడానికి ఉంది.

గ్రామ స్వరాజ్ ప్రచారం సందర్భంగా, వంద శాతం కవరేజ్ పథకాలకు సంబంధించిన లక్ష్యం తో, దేశం లో 16.850 గ్రావరాల్లో ప్రత్యేక కార్యక్రమాలను చేపట్టారు. కర్ణాటక, పశ్చిమ బెంగాల్ గ్రామాల్లో రాష్ట్రం లో ఎన్నికలు జరగడం వల్ల ఈ విషయం లో చేర్చలేదు. గుర్తించబడిన గ్రామాలలో అర్హత పొందిన లబ్ధిదారులకు ఈ ఏడు సంక్షేమ పథకాలలో 100 శాతం చేరడమే ఈ కార్యక్రమం యొక్క ప్రయోజనం. ఈ కార్యక్రమం విజయవంతం కావడానికి, మేము లబ్ధిదారుల నుండి గణనీయమైన సమన్వయం మరియు క్రియాశీల మద్దతు పొందాము. ఈ పథకం అమలు చేయడానికి ఒక యుద్ధం నిలకడ మరియు దానిని విజయవంతం చేసేందుకు, గుర్తించబడిన పంచాయతీ రాజ్ సంస్థల యొక్క 33 లక్షల ప్రతినిధులు, 5 కోట్ల మహిళల స్వయం సహాయక బృందాల (ఎస్‌హెచ్‌జి) శాసన సభ్యులు, పార్లమెంటు సభ్యులు, రాష్ట్ర ప్రభుత్వాలు మరియు స్థానిక సంస్థల కార్యాలయపు బేరర్లు మరియు ఉద్యోగులు ప్రతిదీ సాధ్యం చేసుకున్నారు. గ్రామ స్వరాజ్ ప్రచారం యొక్క ప్రాముఖ్యత మరియు విజయాన్ని గురించి వ్యాఖ్యానిస్తూ, గౌరవప్రదమైన ప్రధాన మంత్రి మాట్లాడుతూ, “గ్రామ స్వరాజ్ ప్రచారంలో భాగంగా, వివిధ జట్లు గ్రావరాలలో తయారు చేయబడ్డాయి మరియు కేంద్ర ప్రభుత్వం యొక్క ఏడు ముఖ్యమైన పథకాలపై పూర్తిగా కవరేజ్ కల్పిస్తాయని చెప్పారు. ఈ “ఆందోలన్” తలుపు దశకు సమర్థవంతంగా సేవలను చేరుకోవడానికి ఒక గొప్ప ఉదాహరణ మరియు గ్రామ జీవితం ఈ ద్వారా సహజ్ అవుతుంది.” గ్రామ స్వరాజం లో ఆ

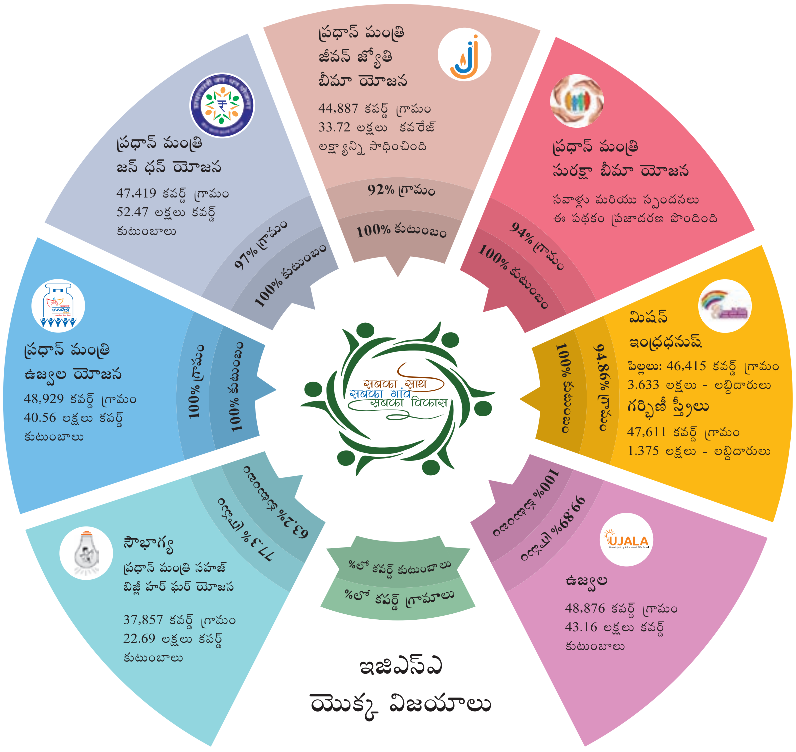

ఇజిఎస్ఎ యొక్క విజయాలు

ఏప్రిల్ **14, 2018** నుండి మే **5, 2018** వరకు “గ్రామ్ స్వరాజ్ అభ్యాన్ - సబ్కా సాత్, సబ్కా గాంవ్, సబ్కా వికాస్” కార్యక్రమం రూపంలో జరుపుకుంది. కేంద్ర ప్రభుత్వం యొక్క క్రింది **7** ప్రధాన పథకాలు చేర్చబడ్డాయి **(1)** ప్రధాన్ మంత్రి ఉజ్వల యోజన **(2)** ఉజ్వల యోజన **(3)** ప్రధాన్ మంత్రి జన్ ధన్ యోజన **(4)** ప్రధాన్ మంత్రి సహజ్ బిజ్లీ హర్ ఘర్ యోజన **(5)** ప్రధాన్ మంత్రి సురక్షా బీమా యోజన **(6)** ప్రధాన్ మంత్రి జీవన్ జ్యోతి బీమా యోజన మరియు **(7)** మిషన్ ఇంద్రధనుష్.

గ్రామాలను చేర్చారు, ఇందులో జనాభా 1000 కంటే ఎక్కువ మరియు జనాభాలో 50 శాతం మంది తక్కువ కులానికి చెందినవారు ఉన్నారు. ఈశాన్య రాష్ట్రాలలో 500ల కన్నా ఎక్కువ జనాభా కలిగిన గ్రామాలు మరియు ఎస్సీ/ఎస్టీ కు చెందిన 50% కన్నా ఎక్కువ మంది గ్రామాలు చేర్చబడ్డాయి. గ్రామ స్వరాజ్ ప్రచారం మొదటి దశలో మొత్తం 16,850 గ్రామాలు చేర్చబడ్డాయి.

జాతీయ సమాచార కేంద్రం & డీఆర్‌డీఒ సమర్థవంతమైన నాయ-కత్వం కోసం సంగ్రహించే వాస్తవ సమయ సమాచారాన్ని మరియు అవసరమయ్యే సమర్థవం-తమైన జోక్యానికి నిర్ధారిస్తుంది. దానితో పాటు, మొబైల్ యాప్ కూడా అభివృద్ధిచేయబడింది.

మొదటి దశ విజయం గ్రామ స్వరాజ్ ప్రచారం ద్వారా ప్రోత్సా- హంతో, జూన్ 1, 2018 నుంచి ఆగస్టు 15, 2018 వరకు గాంధీ స్వరాజ్ ప్రచారం (జిఎస్ఏ) "విస్తరించిన గ్రామ స్వరాజ్ అభియాన్" గా అమలులోకి వచ్చింది. విస్తృతమైన గ్రామ స్వరాజ్ ప్రచారాల్లో, 117 జనాభాకు సంబంధించిన జనాభాలో 1,000 మందికి పైగా జనాభా ఉన్న గ్రామాలు, కర్ణాటక మరియు పశ్చిమ బెంగాల్‌లోని గ్రామాలు, 1,000కు పైగా జనాభా మరియు 50% మందికి పైగా ఎస్సీ జనాభాతో గ్రామాలు ఉన్నాయి. ఈ విధంగా, గ్రామ స్వరాజ్ ప్రచారానికి ఈ దశలో మొత్తం 48.929 గ్రామాలు చేర్చబడ్డాయి.

ప్రచారం యొక్క రెండు దశల సమయంలో, 7 ప్రధాన పథకాలు మరియు కేంద్రం యొక్క ప్రతిష్టాత్మక కార్యక్రమాల కవరేజీలో మిగిలిపోయిన అర్హతగల వ్యక్తులను తీసుకురావడంలో ఆశించిన దాటి కంటే ఎక్కువ విజయం సాధించింది. గ్రామ స్వరాజ్ ప్రచారం మరియు పెద్దదైన గ్రామ స్వరాజ్ ప్రచారం రెండింటిలోనూ, 7 ప్రధాన పథకాలలో ప్రాధాన్యత 5 ప్రాంతాలు నిర్ణయించబడ్డాయి. ఇవి: విద్య, ఆరోగ్యం, పోషణ, నైపుణ్యం మరియు వ్యవసాయం. పెద్దదైన ప్రాజెక్టు మంచి ఫలితాలను సాధించడానికి, వ్యవసాయంలో పైలట్ ప్రాజెక్టులు వంటి కార్యకలా-పాలు (ఉదాహరణకు: నేల ఆరోగ్య కార్డు పంపిణీ, పప్పుధాన్యాలు మరియు నూనె గింజలు, హార్టికల్చర్ లేదా వెదురు మొలకల తోటల పెంపకం మొదలైనవి.) విస్తరించిన గ్రామ స్వరాజ్ ప్రచారం సందర్భంగా, అనేక ప్రధాన పథకాల వందవ శాతం కవరేజ్ లో విజయం సాధించింది.

• ప్రధాన్ మంత్రి ఉజ్వల యోజన లో 48.28 లక్షల కొత్త ఎల్పిజి గ్యాస్ కనెక్షన్లు ప్రచారం లో రెండు దశల్లోనూ, దాని కవరేజ్ లక్ష్యంలో 100 శాతం సాధించగలిగాయి. ఈ పథకం యొక్క సమర్థవంతమైన అమలు తో, మహిళలకు క్లీన్ ఇంధనాన్ని తీసుకురావడానికి చాలా ఎదురు చూసిన పని సాధించబడింది. ఇది మహిళల, పిల్లల ఆరోగ్యాన్ని సంరక్షించడంలో సహాయ పడుతుంది. ఇప్పుడు వారు వంటగదిలోని పొగ నుండి స్వేచ్ఛ పొందలేదు, కానీ పొయ్యి మందించడానికి కట్టెల కోసం అసురక్షిత ప్రాంతాలలో తిరుగుతూనే ఉన్నారు.

• ప్రధాన్ మంత్రి సహజ్ బిజ్లీ హర్ ఘర్ యోజన - సౌభాగ్య, గ్రామీణ ప్రాంతాలలో ఉన్న పేద కుటుంబాలు, పట్టణ ప్రాంతాల్లోని పేద కుటుంబాలు ఉచితంగా విద్యుత్ కనెక్షన్ ఇవ్వబడ్డాయి. ఈ పథకం క్రింద, దేశంలోని సుమారు 4 కోట్ల కుటుంబాలకు ఉచిత విద్యుత్ కనెక్షన్ ఇవ్వడం లక్ష్యంగా ఉంది, వారి ఇళ్లలో ఇప్పటికీ విద్యుత్ కనెక్షన్ లేనందున. ప్రచార సమయంలో, 31.26 లక్షల ఇళ్ళకు కొత్త విద్యుత్ కనెక్షన్‌ను అందించారు.

• పర్యావరణ మార్పులను మరియు వాతావరణ మార్పులను దృష్టిలో ఉంచుకుని, శక్తి సమర్థత యొక్క ప్రాముఖ్యత ఈ రోజుల్లో చాలా ముఖ్యమైనదిగా మారింది. ప్రధాన మంత్రి శ్రీ. నరేంద్ర మోదీగారు జనవరి 5, 2015 న ఆర్థిక ఎల్‌ఈడి బల్బులు ఉపయోగించడంతో ప్రకాశవంతమైన కాంతిని అందించే ఉజ్వల యోజనను ప్రారంభించారు. దేశంలో 770 మిలియన్ల సాంప్రదాయిక బల్బుల స్థానంలో ఎల్‌ఈడి బల్బుల వినియోగాన్ని నిర్ధారించడం లక్ష్యంగా ఉంది. విద్యుత్తు బిల్లులు మరియు శక్తి పరిరక్షణ, విద్యుత్తు సమర్థవంతమైన ఎల్‌ఈడి బల్బులను ఉత్పత్తి చేసి, దేశంలోని గ్రామాలలో పంపిణీ చేస్తున్నారు. విస్తరించిన గ్రామ స్వరాజ్ ప్రచారం సమయంలో, 68.52 లక్షల కొత్త ఎల్‌ఈడి బల్బులు పంపిణీ చేయబడ్డాయి.

• జాతీయస్థాయిలో ఆర్థిక చేరిక కోసం ఒక మార్గంగా, ప్రధాన్ మంత్రి ధన్ యోజన 2014 ఆగస్టు లో ప్రారంభమైంది. ప్రతి కుటుంబానికి కనీసం ఒక ప్రాథమిక బ్యాంకు ఖాతాతో బ్యాంకింగ్ సదుపాయాన్ని కల్పించాలనేది దీని లక్ష్యం. ఈ పథకం క్రింద, మీ ఖాతాదారుని లేదా కేవైసి వివరాలను తెలియచేయడం ద్వారా ఎవరికీ ఏదైనా బ్యాంకు శాఖలో లేదా బ్యాంకు మిత్ర ఔట్‌లెట్లతో ఒక ప్రాథమిక పొదుపు బ్యాంకును తెరవచ్చు. కనీసం బ్యాలెన్స్‌ను జన్ ధన్ ఖాతాని

తెరిచేందుకు అవసరం లేదు లేదా ఖాతాలో మినిమం బ్యాలెన్స్ నిర్వహించాల్సిన అవసరం లేదు. జన్ ధన్ ఖాతాదారులకు ఉచితంగా డెబిట్ కార్డులను అందిస్తారు, వారికి కూడా 1 లక్షల రూపాయల ప్రమాద బీమా లభిస్తుంది. గ్రామ స్వరాజ్ ప్రచారం యొక్క రెండు దశ సమయం లో, 73.51 కొత్త జన్ ధన్ ఖాతాలు తెరవబడ్డాయి.

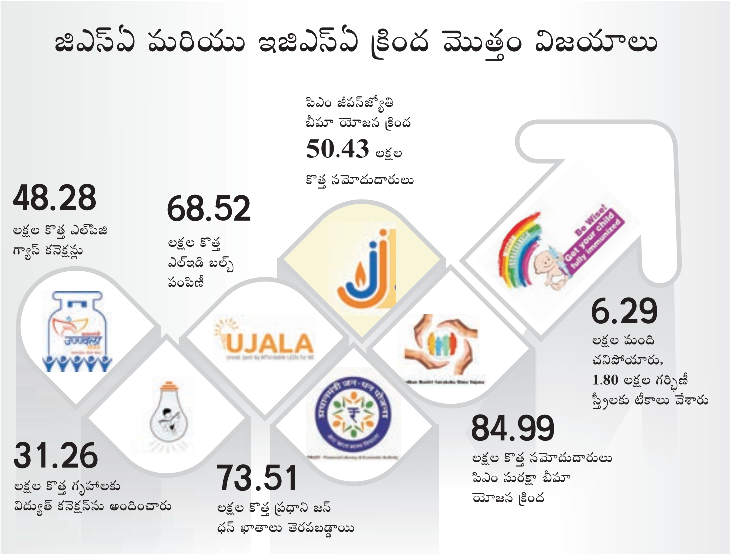

63,974 నిరాశ్రయులైన గ్రామాలకు పునరుజ్జీవనం చేసారు

• నామినల్ ప్రీమియం చెల్లింపుపై జీవిత బీమాను అందించడానికి ఒక లక్ష్యం తో, జాతీయ ప్రజాస్వామ్య కూటమి ప్రభుత్వం ప్రధాన మంత్రి జీవన్ జ్యోతి బీమా యోజనను ప్రారంభించింది. 18 నుంచి 50 సంవత్సరాల మధ్య ఉన్న ఖాతాదారులకు సంవత్సరానికి రూ.2 లక్షల చొప్పున ఈ పథకం క్రింద నమోదు చేస్తున్నారు. చందాదారుడు సంవత్సరానికి రూ.330/- ప్రీమియం చెల్లించాల్సి ఉంటుంది మరియు ఏదైనా ఒక కారణం వల్ల చనిపోతే కవర్ చేయబడుతుంది. ఈ ప్రీమి-యం స్వయంచాలకంగా లబ్ధిదారుని బ్యాంకు ఖాతా నుంచి డెబిట్ చేయబడుతుంది. ఇది ప్రతి సంవ త్సరం పునరుద్ధరిం- చబడుతుంది. గ్రామ స్వరాజ్ ప్రచారం యొక్క రెండు దశల్లో, ప్రధాన్ మంత్రి జీవన్ జ్యోతి బీమా యోజన క్రింద 50.43 లక్షల మందికి బీమా ఇచ్చారు.

• సంవత్సరానికి రూ.12 ప్రీమియం చెల్లించి 18 నుండి 70 ఏళ్ల మధ్య వయస్సు గల అన్ని బ్యాంకు ఖాతాదారులు మరణాలకు లేదా వైకల్యానికి రూ.2 యొక్క ప్రమాద బీమా కవర్ను అందిస్తున్నారు. ప్రచారం సందర్భంగా, 84.99 కొత్త లబ్ధిదారులు ఈ పథకం లో చేరారు.

• 2018 డిసెంబరు నాటికి 90% టీకాలను గర్భిణీ స్త్రీలకు వేయడమే ఇంద్రధనుష్ లక్ష్యం. ఈ పథకం యొక్క లక్ష్యం ఇంకా టీకాలు వేయబడని లేదా పాక్షికంగా టీకా మందు చేయని మహిళలకు మరియు పిల్లలకు 12 నిరోధించదగిన వ్యాధులను అందించడం. మిషన్ ఇంద్రధనుష్ క్రింద అవసరమైన గ్రామాల్లో ప్రత్యేక ఏర్పాట్లు చేయబడ్డాయి. ప్రచార సమయంలో, వారంలో ఏడు రోజులలో టీకాలు ఇవ్వబడ్డాయి. ప్రచారంలో రెండు దశల సమయం లో 6.29 లక్షల పిల్లల నిరోధక టీకా మందులు మరియు 1.80 లక్షల మంది మహిళలకు టీకా మందులు అందించారు.

ప్రధాని నరేంద్ర మోదీగారు గాంధీ నాయకత్వంలో, సామాన్య ప్రజల జీవితం యొక్క వివిధ అంశాలపై కేంద్ర ప్రభుత్వం దృష్టి కేంద్రీకరించింది మరియు నిర్ణయంతో పని చేస్తూ మరియు అధికారం పొందుతుంది. పైన పేర్కొన్న ఏడు ప్రజా సంక్షేమ పథకాల క్రింద, నిరీక్షణకు మరియు కొన్ని సందర్భాల్లో అంచనాలకు మించి ఫలితాలు పొందవచ్చు. గ్రామ స్వరాజ్ ప్రచారం మరియు విస్తరించిన గ్రామ స్వరాజ్ ప్రచారం సామాన్యుడికి సంక్షేమ పథకాలను చేరుకునే దిశగా అపూర్వమైన మరియు చారిత్రాత్మకమైనదని నిరూపించబడింది. ఈ ప్రచారాలు గ్రామీణులకు అర్హతలు మరియు హక్కులను అందించడంలో సహా-యపడ్డాయి, పేద మరియు అవసరమైనవారు, రైతులు మరియు కోల్పోయింది మరియు వారికి అందించడమే అభివృద్ధికి కారణం. లక్షలాది మంది పేదలు, బలహీ-నులైన ప్రజల వృద్ధి, సురక్షితమైన, సంపన్నమైన జీవితాన్నిచేయడానికి నిబద్ధతతో నిరంతరాయంగా కృషి చేస్తున్నారు. ఈ పథకం ఆగదు. ♦

గ్రామీణ భారతదేశానికి కొత్త వెలుగు వచ్చింది

జిపిడిపి జీవన సరళీకృతమైనది, సంపన్న గ్రామాల కల నిజమైంది

అమర్‌జీత్ సిన్హా
కార్యదర్శి, పంచాయతీ రాజ్ మరియు
గ్రామీణాభివృద్ధి శాఖ, భారత ప్రభుత్వం

గ్రామ పంచాయితీ అభివృద్ధి ప్రణాళిక (జిపిడిపి) గ్రామీణ భారతదేశం యొక్క వాస్తవిక భావనను మెరుగుపర్చడానికి గడ్డి రూట్ స్థాయిలో అభివృద్ధికి అనుగుణంగా ప్రారంభించబడింది. ఈ కార్యక్రమంలో పేదరిక ఉపశమనం వంటి అనేక లక్ష్యాలు ఉన్నాయి, మానవ అభివృద్ధి, సామాజిక అభివృద్ధి, ఆర్థిక అభివృద్ధి, పర్యావరణ వ్యవస్థ అభివృద్ధి, అందరికీ ప్రజా సేవలకు భరోసా, మంచి పాలన మొదలైనవి ఉంది.

గ్రామీణ పంచాయితీ అభివృద్ధి ప్రణాళిక (జిపిడిపి) జాతీయ స్థాయిలో ఉండాలని 2015 ఫిబ్రవరి లో 14వ ఆర్థిక కమిషన్ రూ.2,00,292.20 కోట్లు. (13వ ఎఫ్‌సి యొక్క 3 సార్లు కంటే ఎక్కువ) 2015 నుండి 2020 వరకు గ్రామ పంచాయితీలు చేతిలో ఆర్థిక అధికారాలు ఇవ్వాల్సిన అవసరం ఉంది. గ్రామీణ ప్రాంతాలలో వీటిని ఉపయోగించుకోవడం ద్వారా వారికి అవసరమైన సౌకర్యాలను కల్పించాలి.

ప్రణాళిక ప్రక్రియ సాధారణంగా చాలా సాంకేతికంగా ఉంటుంది. ఈ పనిని అప్పగించిన ప్రజలకు తగిన సహాయం మరియు మద్దతు అవసరం. అందువల్ల పంచాయతీ రాజ్ మంత్రిత్వ శాఖ వర్క్‌షాప్‌లు నిర్వహించడం ద్వారా అన్నీ విషయాల కోసం శిక్షణలు మరియు ధోరణులను నిర్ధారించడానికి తీవ్రంగా మరియు సహకార ప్రయత్నాలను చేసింది. జిపిడిపి మార్గదర్శకాలను నిర్దేశించడానికి సహాయపడే రాష్ట్ర-స్థాయి కోర్ సమూహాలను రూపొందించడానికి రాష్ట్ర ప్రభుత్వాలను కోరారు. అన్ని రాష్ట్రాలకు జూలై 2015 లో 5 రోజుల సమగ్ర వర్క్‌షాప్‌ను మంత్రిత్వ శాఖ నిర్వహించింది. మరియు దాని నేపథ్యంలో, గత మూడు సంవత్సరాలలో పంచాయతీ రాజ్ మంత్రిత్వ శాఖ సమగ్ర శిక్షణా కార్యక్రమాన్ని దేశవ్యాప్తంగా గ్రామీణాభివృద్ధి మరియు పంచాయతీ రాజ్ రాష్ట్ర సంస్థల ద్వారా చేపట్టింది.

యూనియన్ మరియు రాష్ట్ర ప్రభుత్వాల అన్ని పథకాలకు ఏకీకృతం చేయడానికి వివిధ వర్క్‌షాప్ కూడా నిర్వహించబడ్డాయి, పంచాయతీల యొక్క అన్ని రౌండ్ల అభివృద్ధిపై ప్రత్యక్ష లేదా పరోక్ష ప్రభావం చూపుతుంది మరియు పంచాయతీల సాధికారత. పంచాయితీలు మరియు దాని నాయకత్వంలో సమీకృత ప్రణాళికలకు అవకాశాన్ని 14వ ఫైనాన్స్ కమీషన్ (ఎఫ్ఎఫ్‌సి) అవార్డు సృష్టించింది, అందువలన ప్రజలకు ప్రాథమిక సౌకర్యాలు మరియు సేవలను అందించడం జరిగింది. గ్రామ పంచాయతీ అభివృద్ధి ప్లాన్లు (జిపిడిపి) పంచాయితీలతో లభించే అన్నీ వనరులను లక్ష్యంగా చేసుకునేందుకు రాష్ట్ర ప్రభుత్వానికి మార్గదర్శకాలను (రాష్ట్ర-నిర్దిష్ట) అభివృద్ధి చేసేందుకు మంత్రిత్వ శాఖ మద్దతునిస్తోంది. ఇందులో 14వ ఎఫ్‌సి నిధులు, ఎంజిఎన్ఆర్ఇజిఎస్ నిధులు,

స్వచ్ఛ భారత్ నిధులు ఉన్నాయి. గ్రామ పంచాయితీ డెవలప్మెంట్ ప్లాన్లు కమ్యూనిటీకి ప్రాధాన్యతలను అందించడం మరియు స్థానిక అభివృద్ధి అజెండాను ఏర్పాటు చేయడం, అభివృద్ధి సమస్యలకు స్థానిక పరిష్కారాలను కనుక్కోవచ్చు.

గ్రామ పంచాయితీలకు ఆక్సిజన్గా 14వ ఎఫ్సీ గ్రాంట్లు పని చేస్తాయని, గ్రామ పంచాయతీల పని తీరును కొత్త జీవితాన్ని పెంచుతున్నారని చెప్పడం అతిశయోక్తి కాదు. ప్రస్తుత కేంద్ర ప్రభుత్వం ఆమోదించిన ఎఫ్ఎఫ్సీ యొక్క సిఫార్సులు ప్రకారం, రూ.2,00,292.20 కోట్లు రాజ్యాంగంలోని భాగం IX క్రింద ఏర్పడిన గ్రామ పంచాయితీలకు 2015-20 సమయంలో నేరుగా కేటాయించబడుతున్నాయి జమ్మూ మరియు కాశ్మీర్ రాష్ట్రం సహా, ఇది సగటున సంవత్సరానికి తలసరి ఆదాయం యొక్క తలసరి ఆదాయం 488 రూపాయలు. వీటిలో, రూ.1,80,262.98 కోట్లు (90%) ప్రాథమిక గ్రాంట్ మరియు 26 రాష్ట్రాలకు 20,029.22 కోట్ల (10%) ప్రదర్శన గ్రాంట్. 13వ ఫైనాన్స్ కమీషన్తో పోలిస్తే, ఎఫ్ఎఫ్సి నిధులు మూడు రెట్లు ఎక్కువ; ఈ మంజూరు జిపిలకు కేటాయించిన విధుల్లో కనీస సేవ డెలివరీని మెరుగుపర్చడానికి ఖర్చు చేయబడింది. నిధులు విడుదల లేదా ఉపయోగం కోసం ఆర్థిక మంత్రిత్వ శాఖ జారీ చేసిన మార్గదర్శకాల ప్రకారం, ఎఫ్ఎఫ్సీ అవార్డ్ క్రింద ఏదైనా వ్యయాన్ని చెల్లించటానికి ముందు గ్రామ పంచాయితీ అభివృద్ధి ప్రణాళిక (జిపిడిపి) తయారు చేయాలి. అందువల్ల, 14వ ఎఫ్సి జిపిడిపి గరిష్ట ప్రాముఖ్యతను ఇచ్చింది ఆర్థిక స్థిరత్వాన్ని అందించడం మరియు అట్టడుగు స్థాయిలో సమర్థవంతమైన ప్రణాళికను సంరక్షించడం.

గ్రామీణ పంచాయితీలు తమ వార్షిక పంచ వర్ష ప్రణాళికల కోసం ఐదు వార్షిక మరియు వార్షిక పథకాలను ఏర్పాటు చేయాలని భావించారు. గ్రామ పంచాయితీలు తయారు చేసిన జిపిడిపి, వివిధ వనరుల భాగస్వామ్య ప్రణాళిక మరియు కలయికపై ఆధారపడి ఉంటుంది. జిపిడిపి క్రింద, 14వ ఆర్థిక కమిషన్, స్టేట్ ఫైనాన్స్ కమీషన్, ఎంజిఎన్ఆర్ఇజిఎ, ఎన్ఆర్-ఎల్ఎం, స్వచ్ఛ భారత్ మిషన్ (గ్రామీణ) యొక్క ఆదాయాన్ని చేర్చడం ద్వారా అందుబాటులో ఉన్న ఆర్థిక మరియు మానవ వనరుల సంకల్పం జరుగుతుంది, పంచాయతీ భవన్, అంత్యక్రియల ప్రదేశాలు అభివృద్ధి మరియు గ్రామ పంచాయతీల స్వీయ-ఉత్పత్తి ఆదాయం. జిపిడిపి యొక్క ప్రాథమిక ప్రయోజనాలు క్రింది విధంగా వివరించబడ్డాయి:

(ఎ) గ్రామ పంచాయతీల యొక్క మొత్తం మరియు సమగ్ర అభివృద్ధి, దీనిలో మౌలిక సదుపాయాల అభివృద్ధి మాత్రమే కాకుండా సామాజిక, ఆర్థిక మరియు సమాజ అభివృద్ధిచెందింది.

(బి) నిర్ణయం తీసుకునే ప్రక్రియ యొక్క వికేంద్రీకరణతో కమ్యూనిటీని ఎన్నుకోవడం.

(సి) గ్రామ పంచాయితీ స్థాయిలో అవసరాల గుర్తింపును ప్రోత్సహించడం, సమీకృత ప్రణాళిక యొక్క ప్రాధాన్యత మరియు వనరుల కలయిక.

(డి) జిపిడిపి యొక్క సూత్రీకరణ మరియు అమలు చేస్తున్నప్పుడు, షెడ్యూల్డ్ తెగల మరియు షెడ్యూల్డ్ కులాల ప్రాథమిక సదుపాయాలతో పాటు ఇతర ముఖ్యమైన సందేశాలకు ప్రాధాన్యత ఇవ్వబడుతుంది, జీవనోపాధి, పేదరికం మరియు సామాజిక భద్రత పేదలు సహా.

ఎఫ్ఎఫ్సి అవార్డు గ్రామ పంచాయితీ స్థాయికి మరియు ప్రజలకు ప్రాథమిక సదుపాయాలను మరియు సేవలను అందించడానికి దాని నాయకత్వంతో కూడిన ఒక ప్రణాళికను సృష్టించింది. స్థానిక అభివృద్ధి కార్యక్రమాలను ఏర్పాటు చేయడానికి మరియు అభివృద్ధి సమస్యలకు స్థానిక పరిష్కారాలను కనుగొనడంలో కమ్యూనిటీకి ఇది ఒక అవకాశం.

పంచాయతీ రాజ్ మంత్రిత్వశాఖ అన్ని వనరులను కలుపుకోగల సామర్థ్య భవనంలో పనిచేస్తోంది పంచాయతీలకు ఎఫ్ఎఫ్సి నిధులు, రాష్ట్ర గ్రాంట్లు, ఆదాయ వనరు (ఓఎస్ఆర్), ఎంజిఎన్ఆర్ఇజిఎస్ నిధులు. రాష్ట్ర నిర్దిష్ట గ్రామ పంచాయితీ డెవలప్మెంట్ ప్రోగ్రామ్స్ (జిపిడిపి) ను రూపొందించడంలో సహాయ పడుతుంది. జిపిడిపి శిక్షణపై దృష్టి కేంద్రీకరించడానికి రాష్ట్రాలపై కూడా మంత్రిత్వ శాఖ కూడా ఆకట్టుకుంది. దీని కోసం మంత్రిత్వశాఖ క్లస్టర్లో ప్రయత్నాలు చేసింది, బ్లాక్ మరియు జిల్లా స్థాయిలు ప్రజల ఆధారిత పర్యావరణ వ్యవస్థ అభివృద్ధి కాబట్టి ప్రతి ఒక్కరూ ప్రణాళిక పాల్గొనేందుకు ఉండవచ్చు. అన్ని పాల్గొనే దేశాలు జిపిడిపి కోసం తమ మార్గదర్శకాలను ఖరారు చేశాయి. ఈ సందర్భంలో రాష్ట్రాల ప్రతిస్పందన చాలా ప్రోత్సాహకరంగా ఉంది. కేటాయింపుల ఇండెక్స్ పై

తక్కువ స్థాయిలో ఉన్న రాష్ట్రాలు గ్రామ పంచాయతీలకు అన్ని మద్దతును జిపిడిపి ఏర్పాటుకు విస్తృతంగా విస్తరించడంలో అత్యంత ఉత్సాహం చూపాయి. అస్సాం, ఝార్ఖండ్, ఉత్తరాఖండ్, తెలంగాణ, ఆంధ్ర ప్రదేశ్, త్రిపుర, సిక్కిం, మధ్య ప్రదేశ్, మహారాష్ట్ర, గోవా, గుజరాత్ మొదలైనవి ప్రత్యేకమైన రాష్ట్రాలు. వాటిని తీసుకునే సామర్థ్యం కోసం ప్రయత్నాలు మెచ్చుకొనదగినవి. ఇది క్రింది స్థాయిలో, స్థానిక సమస్యలను పరిష్కరించి, పురాతన సమస్యలను పరిష్కరించి గ్రామాలకు బయట పెట్టే ఆలోచన ఉంది.

జిపిడిపిను ఊహించి, రూపొందించేటప్పుడు అనేక గ్రామ పంచాయతీలు

వినూత్నమైన ఆలోచనలతో ముందుకు వచ్చాయి.

2015-16 సమయం లో, సుమారు 1.32 లక్షల జిపిడిపిలు సిద్ధం కాగా, 2016-17 లో, 2.44 లక్షల జిపిడిపిలు సిద్ధం కాగా, 2017-18 నాటికి 2.42 లక్షల జిపిడిపిలు దేశంలోని వివిధ ప్రాంతాలలో గ్రామ పంచాయతీలలో ఇప్పటికే సిద్ధం చేయబడ్డాయి.

గ్రామ పంచాయితీలను ప్రోత్సహించేందుకు, గ్రామ పంచాయితీ డెవలప్మెంట్ ప్లాన్ (జిపిడిపి) అవార్డును కొత్త అవార్డును ప్రవేశపెట్టారు. ఎమ్ఒపిఆర్ జారీ చేసిన నమూనా మార్గదర్శకాల ప్రకారం రాష్ట్రాలు/ కేంద్ర పాలిత ప్రాంతాలు వారి నిర్దిష్ట బాహ్య కేటాయింపులకు మించి పని చేస్తాయి మరియు ముఖ్యంగా ప్రస్తుత రూపకల్పన మరియు సామర్థ్య భవనం యొక్క దృష్టిని మార్చడం. సాంఘిక మరియు ఆర్థిక అభివృద్ధికి భిన్నంగా స్థానిక వాటాదారులు, కీలక సాంస్కృతిక విలువలను ప్రోత్సహించడంలో కీలక పాత్ర పోషిస్తారు (వారసత్వం, వైవిధ్యం, సృజనాత్మకత మరియు పరిజ్ఞాన బదిలీ) నిరంతర మరియు విస్తారమైన అభివృద్ధి యొక్క డ్రైవర్లు మరియు ఎనేబ్లర్లు. అన్నీ కలిసిన స్థానిక అభివృద్ధి ప్రణాళికను అభివృద్ధి చేయడం, ఈ లక్ష్యాలను సాధించడానికి మరియు స్థానిక పాలక సంస్థలు, పౌర సమాజ సంస్థలు (సిఎస్ఓలు), ప్రైవేట్ రంగం, విద్యా-

సంస్థలు మరియు ఇతర సంబంధిత వాటాదారుల మధ్య భాగస్వామ్యాన్ని, జవాబుదారీతనం మరియు సహకారాన్ని ప్రోత్సహిస్తుంది.

జిపిడిపి మార్గదర్శకాలను అభివృద్ధి చేశాయి. ఈ ఏడాది జాతీయ పంచాయతీ రాజ్ దినోత్సవ సందర్భంగా మూడు ఉత్తమ జిపిలను జిపిడిపి అవార్డును ప్రధానం చేశారు.

జిపిడిపి భాగస్వామ్య ప్రణాళికకు దోహదం చేస్తుంది మరియు క్షేత్రస్థాయిలో ప్రజాస్వామ్యాన్ని వ్యవస్థీకరించడం. జిపిడిపిని సస్టైనబుల్ డెవెలప్మెంట్ గోల్స్ ను స్థాపించటానికి మరియు గ్రామ పంచాయితీలు స్థానిక ప్రభుత్వాల యొక్క నిజమైన సంస్థలుగా మారడానికి మరియు సహాయం చేయడానికి శక్తివంతమైన సాధనాల్లో ఒకదానిని ఎలా ఉపయోగించాలో మరియు ఏ విధంగా ఏకాభిప్రాయంతో చర్చించాము మరియు పథకాలు, హక్కులు మరియు

పర్యవసానంగా గ్రామ పంచాయితీలు సమగ్రమైన మరియు ప్రభావవంతమైన జిపిడిపిల ఏర్పాటుకు, ప్రతి పంచాయితీ అధికార పరిధిలో ఖర్చు చేయటానికి కేటాయించిన నిధులకి సంబంధించిన సమాచారం మరియు అక్కడ చేపట్టవలసిన చర్యలు, బహిరంగంగా ప్రతి పంచాయితీకి తెలియజేయాలి. అందువల్ల వివిధ మంత్రిత్వశాఖల ద్వారా అమలు చేసిన పథకాల క్రింద రాష్ట్రాలకు కేటాయించిన నిధులను పంచాయితీతో సంబంధిత రాష్ట్ర శాఖలతో సంప్రదించి, సంబంధిత గ్రామ పంచాయతీలకు తెలియజేయాలని సూచించారు. పంచాయితీ రాజ్ వ్యవస్థ మూడు దశల మధ్య స్థానికంగా ఎన్నుకోబడిన ప్రతినిధుల కంటే 31 లక్షల మందికి పైగా ప్రజల-సెంట్రిక్ డెవలప్మెంట్, ప్రపంచంలోని అతి పెద్ద పరిపాలనా విభాగంలో 14 లక్షల మందికి మహిళల ప్రతినిధులు ఉన్నారు. జిపిడిపి యొక్క చక్రం మరియు కార్యక్రమాల లింగ ప్రధాన ప్రసారం, మంచి పాలనను, పారదర్శకత మరియు జవాబుదారీతనం మరియు స్త్రీల హక్కులను సమాన పౌరులుగా ప్రోత్సహిస్తుంది మరియు ప్రజల సేవల యొక్క సమర్థత మరియు సమర్థతను మెరుగుపరచడం అలాగే 2030 నాటికి ప్రపంచ ఎస్డిజిల కార్యక్రమాలను సాధించేందుకు సంస్థాగత, వ్యక్తి మరియు కార్యాచరణ సామర్థ్యాలను నిర్మించడం చేస్తుంది. జిపిడిపి, ప్రభుత్వ పథకాలు మరియు ప్రధాన కార్యక్రమాలు, పంచాయితీలు పారవేయడం వద్ద వనరుల ఎన్వలప్ మరియు జవాబుదారీతనం చర్యలపై అప్రమత్తమైన కమ్యూనిటీలు మరియు మహిళలపై లక్ష్యంగా దృష్టి పెట్టడం తప్పనిసరి.

సమగ్ర జిపిడిపి యొక్క సంభావ్యత కారణంగా, పంచాయతీ రాజ్ మంత్రిత్వశాఖ, పీపుల్స్ ప్లాన్ ప్రచారం ప్రారంభించబోతోంది-గ్రామీణ భారతదేశంలో విప్లవాత్మక పరివర్తనను తెచ్చేందుకు అక్టోబర్ 2 నుంచి డిసెంబరు 31, 2018 వరకు సబ్కీ యోజన సబ్కా వికాస్. ఈ కాలంలో, ప్రతి పంచాయితీ ద్వారా సమగ్ర జిపిడిపి తయారు చేయబడుతుంది. ఆరవ షెడ్యూల్ ప్రాంతాలలో, జిపిడిపి సంబంధిత గ్రామీణ కౌన్సిల్స్ లేదా అథారిటీ ద్వారా తయారు చేయబడుతుంది. పంచాయితీ యొక్క అభివృద్ధి అవసరాలను అనుబంధిత మంత్రులు మరియు విభాగాల నుండి వారి వనరులను కలపడం ద్వారా పంచాయితీ యొక్క ప్రణాళిక అవసరమవుతుంది. వారి అభివృద్ధి కోసం జిపిడిపి ప్రచారం 31 లక్షల మందిని ఎంచుకున్న ప్రతినిధులు గ్రామ సభలలో నాయకత్వం వహిస్తారు, కానీ 5.25 కోట్ల మహిళల నెట్వర్క్ సహాయంతో దీన్ దయాళ్ అంత్యోదయ యోజనాకు మద్దతు ఇస్తుంది.♦

గ్రామ సాధికారత ప్రభుత్వం యొక్క రిజల్యూషన్: పీయం

జాతీయ పంచాయతీ రాజ్ దివస్, 24 ఏప్రిల్, 2018

పంచాయతీ రాజ్ రోజు 24 ఏప్రిల్, 2018 న జరుపుకుంది. ఈ సందర్భంగా ప్రధాని రాష్ట్రీయ గ్రామ స్వరాజ్ అభియాన్‌ను ప్రారంభించారు. ఆయన దేశంలో 2.5 లక్షల పంచాయతీలకు తన శుభాకాంక్షలు తెలియజేశారు. మహాత్మా గాంధీ తన గ్రామాలతో భారత్‌ను గుర్తించినందున, గౌరవనీయమైన బాపూ యొక్క కలలు గ్రహించటానికి అది ఒక ముఖ్యమైన సంఘటన అని అన్నారు. రాష్ట్రీయ ఇ-పంచాయతీ పురస్కారం, సర్వాసరత పంచాయతీ పురస్కార్ యోజనలో గ్రామ పంచాయితీ వికాస్ పురస్కార్ యోజన విజేతలను కూడా సన్మానించారు.

ఈ సంవత్సరం జాతీయ పంచాయతీ రాజ్ దినోత్సవం సందర్భంగా గౌరవప్రదమైన ప్రధాన మంత్రి రాష్ట్రీయ గ్రామ స్వరాజ్ అభియాన్ (ఆర్‌జీఎస్ఏ) మరియు స్థానిక ప్రభుత్వ డైరెక్టరీ (ఎల్‌జీడి) యొక్క పునర్వ్యవస్థీకృత పథకాన్ని ప్రారంభించారు. ప్రధాన మంత్రి జిపిడిపి అవార్డులతో ఈ-పంచాయతీ పురస్కారం మరియు గ్రామ పంచాయితీలతో మంచి ప్రదర్శనగల రాష్ట్రాలను సన్మానించారు. గౌరవప్రదమైన ప్రధాన మంత్రి ఈ సమావేశంలో దేశ వ్యాప్తంగా అన్ని గ్రామ సభల గురించి ప్రసంగించారు.

పశ్చిమ బెంగాల్, కర్ణాటక మరియు సిక్కిం నుండి ఒక్కొక్క గ్రామ పంచాయితీకి జిపిడిపి అవార్డులు లభించాయి. నానాజీ దేశ్ముఖ్ రాష్ట్రీయ గౌరవ్ గ్రామ సభ పురస్కారం (ఎన్ డి ఆర్ జి జి ఎ స్ పి) గ్రామ పంచాయితీలు 21 గ్రామ పంచాయితీలకు ప్రధానం చేయబడ్డాయి, అత్యుత్తమ ప్రదర్శన కోసం గ్రామ పంచాయితీలను అభినందించి ప్రోత్సహించారు.

దీన్ దయాళ్ ఉపాధ్యాయ పంచాయతీ సశక్తికరణ్ పురస్కారం (డిడియుపిఎస్‌పి) తీసుకున్నది 191 ఉత్తమ పంచాయితీలు (జిల్లా, ఇంటర్‌మీడియెట్ మరియు గ్రామ పంచాయితీ) మంచి పనులను గుర్తించి, సాధారణ మరియు తొమ్మిది నేపథ్య వర్గాల క్రింద సేవలు మరియు ప్రజా వస్తువుల పంపిణీని మెరుగుపర్చడానికి ప్రదర్శించారు.

పంచాయితీ రాజ్ దినోత్సవంలో తన ప్రసంగం నుండి కొంత భాగాన్ని అనుసరిస్తున్నారు:

> 'గ్రామోదయ్ నుండి రాష్ట్రోదయ్' కలను గ్రహించ గలిగే ప్రోత్సాహాన్ని మహాత్మా గాంధీ మనకు ఇచ్చారు. వారి గ్రామాల అభివృద్ధికి, మీ గ్రామాల ప్రజల సాధికారతకు మరియు తీర్మానాలను నెరవేర్చడానికి భారత ప్రభుత్వం వారికి మద్దతునిస్తుంది.

- 'గ్రామోదయ్ నుండి రాష్ట్రోదయ్' కలను గ్రహించ గలిగే ప్రోత్సాహాన్ని మహాత్మా గాంధీ మనకు ఇచ్చారు. వారి గ్రామాల అభివృద్ధికి, మీ గ్రామాల ప్రజల సాధికారతకు మరియు తీర్మానాలను నెరవేర్చడానికి భారత ప్రభుత్వం వారికి మద్దతునిస్తుంది.
- పంచాయతీ రాజ్ రోజు తీర్మానాలు తీసుకునే రోజుగా ఉండాలి.
- మేము ప్రజలను సేవించడం కోసం ప్రభుత్వాన్ని ఏర్పాటు చేయడానికి ఎన్నుకోబడతాము. అందువల్ల, మా శక్తి మరియు సమయం అదే పనిని చేస్తే మన గ్రామాల రూపాన్ని మార్చగలము.
- అసలు ఆందోళనలకు నిర్దిష్ట కాల పరిమితిలో డబ్బును నడపడం గురించి ఈ రోజు ఆందోళన ఉంది.
- గ్రామంలో ఏ కుటుంబానికి జన్ ధన్ బ్యాంకు ఖాతాలో మరియు భీమా పరంగా కనీసం 90 పైసలు కూడా ఉండదు. ఆ కుటుంబాన్ని దురదృష్టకర సంఘటనతో కలిస్తే, అది 2 లక్షల రూపాయల ఆర్థిక సహాయం పొందుతుంది.
- మనమంతా దేశాన్ని మార్చడానికి గ్రామాలను మార్చేందుకు కృషి చేయాలి. గ్రామాలలో నిధులు సరిగ్గా ఉపయోగించుకోవాలి. గ్రామాలలో 'జై జవాన్, జై కిసాన్, జై విగ్యాన్' మంత్రం తో మనమందరం ముందుకు వెళ్లాలని నేను కోరుకుంటున్నాను. ♦

గ్రామ పంచాయతీల ద్వారా గ్రామీణ మహిళల **సాధికారత**

అవలోకనం: గ్రామీణ మహిళల పరిస్థితి

యుఎన్ మహిళా నివేదిక ప్రకారం, 'గ్రామీణ జీవనోపాధులను అవలంబించడం: జాతీయ గ్రామీణ జీవనోపాధి మిషన్ యొక్క లింగ బాధ్యత అమలుకు మద్దతు', భారతదేశంలో గ్రామీణ మహిళల సంఖ్యలో 79% మంది వ్యవసాయంలో పాల్గొంటున్నారు. పురుషులు సంపాదించిన వారిలో 50-75% వేతనాలు మాత్రమే సంపాదిస్తారు. కేవలం 9% గ్రామీణ మహిళల సొంత ఆస్తి మరియు చాలా కొద్ది మంది మహిళలు భూమి లేదా ఉత్పాదక ఆస్తులపై యాజమాన్యం లేనందున సంస్థాగత రుణాలను పొందగలుగుతున్నారు. గ్రామీణ వ్యవసాయ కార్మికుల్లో 80% ఎస్సీ, ఎస్టీలు, ఇతర వెనుకబడిన వర్గాల వంటి వర్గీకృత వర్గాలకు చెందినవారు. భారతదేశంలో గ్రామీణ మహిళలు ఎక్కువగా నిరుద్యోగంతో తక్కువ వ్యయంతో పని చేస్తారు, సమాన వేతనాలు, మంచి పని మరియు సమాన అవకాశాలు చాలా

తక్కువగా ఉంటాయి. వారు చెల్లించని పనిని చేస్తారు, ప్రాథమిక సంరక్షకులు మరియు గ్రామీణ భారతంలో వ్యవసాయ కార్మికులు మరియు రైతుల్లో అధికభాగం ఉన్నారు. ఇంకా వారు భారతదేశంలో గుర్తించబడని శ్రామిక శక్తిగా ఉంటారు. ప్రపంచంలోని 188 దేశాలలో 125 స్థానాల్లో భారతదేశపు లింగ సమానత్వం సూచిక ప్రపంచంలోని అత్యల్ప స్థాయిలో ఒకటి.

భారత ప్రభుత్వం అసంతృప్తి, పేదరికం మరియు సాంఘిక సమస్యలను పరిష్కరిస్తుంది గ్రామీణ మహిళలు ఎదుర్కొంటున్న అన్యాయం మరియు గ్రామీణ మహిళల అభివృద్ధి మరియు సాధికారతకు ఉద్దేశించిన అనేక ఫ్లాగ్‌షిప్ కార్యక్రమాలు మరియు కేంద్రీకృత ప్రోత్సాహక పథకాలను ప్రారంభించారు. వీటిలో కొన్ని బేటి బచావో బేటీ పడావో, ప్రధాన్ మంత్రి మాతృ వందన యోజన, మహిళా శక్తి కేంద్రా, ఉజ్వల, యంజిఎన్ఆర్ఈజీఎ, ఐసిడిఎస్, యండీయంలు, ఇతరులు. పంచాయతీ రాజ్ సంస్థ (పిఆర్ఐ) లో ఎన్నికల ద్వారా కనీసం మూడవ వంతు మహిళా రిజర్వేషన్లు (ఎస్సీ/ఎస్టీ మహిళలకు కేటాయించిన సీట్లు) 73వ సవరణ (ఆర్టికల్ 243డి) తప్పనిసరి చేసింది. ప్రస్తుతం పిఆర్ఐలలో మహిళలకు 50% రిజర్వేషన్లు కల్పించిన ఇరవై రాష్ట్రాలు ఉన్నాయి. 1.5 మిలియన్ల కన్నా ఎక్కువ మంది మహిళలు పిఆర్ఐల వివిధ స్థాయిలలో కార్యాలయానికి ఎన్నికయ్యారు. ఇది ప్రపంచంలోని స్థానిక పరిపాలనలో మహిళల అతి పెద్ద ప్రాతినిధ్యం. పంచాయితీ రాజ్ మంత్రిత్వ శాఖ గణాంకాల ప్రకారం, మొత్తం 31,00,804 ఎన్నుకునే ప్రతినిధులలో 1,426,000 మంది ఎన్నికైన మహిళా ప్రతినిధులు (ఈడబ్ల్యుఆర్‌లు) (46%) ఉన్నారు మరియు దేశంలో 1,05,676 మంది మహిళా చైర్పర్సన్ (సర్పంచ్) 1 జనవరి, 2018 నాటికి. రాజకీయ ప్రాతినిధ్యం మరియు పాల్గొనడం ద్వారా మహిళల సాధికారతకు ఈ మైలురాళ్ళు ఉన్నప్పటికీ, గ్రామీణ మహిళల ఎదుర్కొంటున్న అనేక సవాళ్లు ఉన్నాయి. మహిళల ప్రాతినిధ్యాన్ని పిఆర్ఐలలో (అన్ని స్థానాల్లో మూడింట ఒక వంతు కట్టుబాటు ప్రకారం) సరి పోతుంది కానీ స్థానిక పాలనలో గ్రామీణ మహిళల భాగస్వామ్యం తగినంతగా ఉండదు.

సంభావ్య గ్రామీణ మహిళల నాయకులు మరియు ఇడబ్ల్యుఆర్‌లు ఎదుర్కొంటున్న కీలకమైన అడ్డంకులను రంగంలో విద్యావంతులైన విద్యావేత్తలు, పౌర సమాజం, అంతర్జాతీయ ఏజెన్సీలు, దాత సంస్థలు మరియు అభ్యాసకుల పరిశోధన అధ్యయనాలచే సృష్టించబడిన సాక్ష్యం-ఆధారిత జ్ఞానం ఉంది. వీరిలో కొందరు పితృస్వామ్య పటిమలు మరియు ఇడబ్ల్యుఆర్‌ల యొక్క పబ్లిక్ మరియు లింగ పాత్రల అవగాహన వారి బాధ్యతలను, వారి ప్రభుత్వ పనులను మరియు అవగాహన, రాష్ట్ర సంస్థ కార్యకర్తల యొక్క వైఖరి మరియు ప్రతిస్పందనను అమలు చేయడానికి మద్దతునిచ్చే వారి అర్హతను ఇడబ్ల్యు

ఆర్‌లు కలిగి ఉన్నాయి. గ్రామీణ పంచాయితీ ప్రణాళిక ప్రక్రియ, వనరు మ్యాపింగ్ మరియు కేటాయింపు, అమలు మరియు ప్రాజెక్టుల పర్యవేక్షణ వంటివి సాంఘికీకరణ విధానం, విద్య మరియు నైపుణ్యం అభివృద్ధికి అందుబాటులో లేవు. ఇది తరచూ సామాజిక సాహసాలను మరియు మహిళలను పేద నాయకులుగా గుర్తిస్తుంది. ప్రాథమిక సంరక్షకులుగా ఉండగా ఇడబ్ల్యుఆర్‌లు అధికారిక బాధ్యతలను కలిగి ఉంటారు మరియు ఇంటి పరిస్థితి యొక్క పూర్తి భారాన్ని అలాగే కుల, గుర్తింపు, శక్తి గతిశీలత మరియు గ్రామాలలో నిర్మాణ అసమానతలు నుండి తలెత్తే వివక్షను ఎదుర్కోవడమే మంచి పద్ధతి. ఇడబ్ల్యుఆర్‌లలో చాలా మందికి ప్రాతినిధ్యం వహించడం అర్థవంతమైన భాగస్వామ్యానికి దారి తీయదని ఈ క్షేత్రం నుండి ఆధారాలు సూచిస్తున్నాయి. స్థానిక పరిపాలనలో గ్రామీణ మహిళల భాగస్వామ్యం కోసం (ఐసిఆర్‌డబ్ల్యు & యుఎన్ మహిళ, ఎన్. ఏ.) పాల్గొనడానికి తగిన పరిస్థితులు సృష్టించడం ఒక సవాలు లాంటిది. గ్రామీణ మహిళలను ప్రతికూలంగా ప్రభావితం చేస్తున్న సమస్యల పరిధి చాలా పెద్దదిగా ఉన్నందున, పాలన ప్రక్రియలో రాజకీయ భాగస్వామ్యాన్ని, పంచాయితీ స్థాయిలో నిర్ణయం తీసుకోవటానికి మరియు గ్రామీణ మహిళలలో ఎక్కువ ఏజెన్సీలను సృష్టిస్తూ క్రింది విభాగాన్ని వెలుగులోకి తెస్తుంది. గ్రామీణ మహిళల సాధికారతను పెంపొందించేందుకు ఇప్పటికే ఉన్న ప్లాట్‌ఫారమ్ల వ్యూహాత్మక, సమర్థవంతమైన వినియోగానికి ఈ చర్చ ప్రాధాన్యతనిస్తుంది.

గ్రామీణ మహిళల సాధికారత కోసం వేదికలుగా జిపిలు

ఆర్థిక అభివృద్ధి మరియు సామాజిక న్యాయం కోసం భరోసా ఇవ్వటానికి రాజ్యాంగబద్ధమైన ఆదేశాలను పిఆర్‌ఐలు కలిగి ఉన్నాయి. పంచాయితీలకు అధికార బలగాలపై రాజ్యాంగంలోని 243జి, పార్ట్ IX స్థానిక స్వయం పాలనా సంస్థల వంటి సమర్థవంతంగా పని చేయుడానికి స్వయంప్రతిపత్తి, అధికారం మరియు అధికారంతో పంచాయితీలను అందించడానికి రాష్ట్రాలను ఆదేశించింది. రాజ్యాంగ ఆదేశంతో పాటు, భారతదేశంలోని పంచాయితీలు రాష్ట్ర ఆర్థిక మండలాలు, పద్నాలుగవ ఫైనాన్స్ కమిషన్, ప్రభుత్వ ప్రధాన పథకాలు మరియు కార్యక్రమాల కింద గ్రామాల అభివృద్ధికి మరియు తమ సొంత ఆదాయ వనరుల ద్వారా వినియోగించటానికి గణనీయమైన నిధులు ఉన్నాయి. పిఆర్‌ఐలు కూడా భాగస్వామ్య ప్రణాళిక, వనరు కేటాయింపు, సెంట్రల్ మరియు రాష్ట్ర ప్రభుత్వాలకు పనులు మరియు ప్రభుత్వ పథకాలను పర్యవేక్షించడం వంటి స్థానిక సంస్థలు. ఇది పంచాయితీలు లింగ ప్రతిస్పందించే పాలన యొక్క చర్య మరియు అమలు కోసం ఒక ముఖ్యమైన వేదికగా చేస్తుంది. ముఖ్యంగా, గ్రామ పంచాయితీలు చివరి భాగాన్ని తీసివేసేందుకు, ఇక్కడ స్థానికీకరణ మరియు సమాజ సభ్యుల ప్రోయాక్టివ్ భాగస్వామ్యంతో ఎస్‌డిజిల యొక్క వాస్తవీకరణ జరుగుతుంది.

గ్రామీణ మహిళల సాధికారత కోసం గ్రామ పంచాయితీలు వ్యూహాత్మక ప్లాట్‌ఫారంలు చేసే కొన్ని కారణాలు ఇవి.

ఇడబ్ల్యుఆర్‌లు, సంభావ్య మహిళా అభ్యర్థుల హ్యాండ్ హోల్డింగ్ మద్దతు మరియు సామర్థ్యం భవనం మరియు మహిళా సామూహిక, మహిళల సమిష్టి (ఎస్‌హెచ్‌జిలు, ఫెడరేషన్స్, పర్యవేక్షణ కమిటీలు) మరియు గ్యాస్రూట్ సంస్థలలో మహిళల పటిష్ట భాగస్వామ్యంతో ఎన్నికలలో తిరిగి పోటీ చేయాలని కోరుతున్న ఆ మహిళలు, కార్యక్రమాలు రూపకల్పన మరియు అమలులో ప్రోత్సహించడం మరియు చేర్చడం అవసరమవుతుంది. లింగ సమానత్వం మరియు సాధికారత పట్ల గ్రామ పంచాయితీలు అమలుచేసిన పథకాలు మరియు కార్యక్రమాల కలయిక కోసం ఒక బలమైన అవసరం ఉంది. పంచాయితీలు అన్ని కార్యక్రమాలు మరియు కార్యక్రమాలు లింగ విశ్లేషణ అవసరం మరియు ఈ అసమానతలు తగ్గించేందుకు రూపొందించబడ్డాయి. పంచాయితీ స్థాయి కార్యకలాపాలు మరియు కార్యక్రమాల యొక్క సమాచారాన్ని సేకరించడం జరుగు- తుంది.

గ్రామ పంచాయితీ అభివృద్ధి ప్రణాళిక (జీపీడీపీ) ను వ్యూహాత్మకంగా ఉపయోగించుకోవలసిన మరో ప్రక్రియ గ్రామ పంచాయతీలచే వికేంద్రీకృత వికేంద్రీకరణ పథకానికి ఒక విధానం. జీపీడీపీ కి సంబంధించి జెండర్డ్ అప్రోచ్ స్థానిక పరిపాలనలో గ్రామీణ మహిళలు పాల్గొనేలా చేస్తుంది, నిర్ణయం తీసుకోవడం మరియు వారి సంస్థ మరియు స్వయంప్రతిపత్తి యొక్క అభివృద్ధిని సాధించటం చేస్తుంది. జీపీడీపీ లోకి లింగం యొక్క ఏకీకరణ ఒక ప్రత్యేక లేదా ఒక సమాంతర ప్రక్రియ కాదు

మరియు ఇది ముఖ్యంగా కొనసాగుతున్న జీపీడీపీ ప్రక్రియలలో లింగం ప్రధానంగా ఉంది. ఒక లింగ సున్నితమైన జీపీడీపీ పురుషులు మరియు మహిళలు ఏ) సాంఘిక, మత మరియు సాంస్కృతిక విభేదాల వలన భిన్నమైన వనరులను పొందడం మరియు బి) ప్రణాళికా రచన మరియు బడ్జెట్ కార్యకలాపాలు గ్రామానికి చెందిన వేర్వేరు విభాగాల యొక్క భేదాత్మక అవసరాలకు స్పందిస్తాయి. లింగ అసమానతలను పరిష్కరించడానికి ప్రత్యేకమైన కార్యకలాపాలు ఉంటాయి. జీపీడీపీ ప్రక్రియల్లో లింగ సమైక్యత గ్రామీణ మహిళలు జీపీడీపీ మరియు అభివృద్ధి కార్యక్రమాలు మరియు పథకాల ప్రణాళిక, బడ్జెట్, అమలు మరియు పర్యవేక్షణలో పాల్గొంటుందని నిర్ధారిస్తుంది. బడ్జెట్లు మరియు పాల్గొనేవారికి లింగం యొక్క ఏకీకరణ గ్రామీణ పద్దతులు మరియు అభివృద్ధి చేసిన లింగ కార్యాచరణ ప్రణాళిక, లింగం యొక్క మంచి సూచికలు మరియు జీపీడీపీ కోసం చెక్ లిస్ట్లు లింగ సున్నితమైన జీపీడీపీ అభివృద్ధి కోసం కీలకమైన చర్యలు. గ్రామ పంచాయితీలకు గ్రామ పంచాయితీలు సహాయపడతాయి, ఇక్కడ వారు క్లిష్టమైన ప్రశ్నలను పెంచుకోవటానికి మరియు వారి సామర్థ్యాన్ని మరియు పంచాయతీల యొక్క కార్యక్రమాలలో మరియు కార్యక్రమాలలో అర్ధవంతంగా పాల్గొనడానికి వీలుగా గ్రామీణ మహిళలకు మద్దతు ఇస్తుంది.

గ్రామీణ మహిళల సాధికారికంగా గ్రామ పంచాయతీలకు సహాయపడటం

గ్రామీణ మహిళల అసమర్థత మరియు ఉపాంతీకరణ సమస్యలు సంక్లిష్టమైనవి మరియు సమగ్ర మరియు బహుళ రంగాల లింగ ప్రతిస్పందించే విధానానికి అవసరం. ఆలోచనలు మరియు సాధ్యమైన పరిష్కారాలు గ్రామీణ మహిళల సాధికారికతపై మరింత పని చేయడానికి విధానాలు మరియు పరిశోధనా రంగాల నుండి ఎక్కువ మద్దతు అవసరమని సూచించింది. గ్రామ పంచాయితీలు మహిళల చారిత్రక శకలాలు విడగొట్టడానికి సమర్థవంతమైన ప్లాట్ఫారమ్లను కలిగి ఉంటారు, మహిళల మాత్రమే దేశీయ ప్రదేశాలకు మరియు హోమ్ మేకర్స్ పాత్రలలో పడగొట్టే లోతైన పోషించిన గతానుగతిక నిబంధనలను సవాలు, గృహాలలో కార్మికులు మరియు సేవలను సంరక్షకులు మరియు సేవకులు అందించేవారు. పిఆర్ఐ కార్యకర్తల గ్రామ పంచాయతీలలో ప్రయత్నాలు కూడా పరిశోధన, విధానాలు మరియు ప్రభుత్వ సంస్థలకు మద్దతు అవసరం.

పాలసీ స్థాయిలో, అన్ని రాష్ట్రాలు మరియు యుటి లలోని పిఆర్ఐలలో మహిళలకు 50% రిజర్వేషన్లు కల్పించటానికి ప్రయత్నాలు కేంద్రీకరించాలి, సామర్థ్యం పెంపు కోసం ఎక్కువ నిధుల కేటాయింపు, బహిర్గత సందర్శనల మరియు ఇడబ్ల్యుఆర్ల శిక్షణ, ప్రభుత్వ సంస్థలలో లింగ బడ్జెట్ సెల్లింగ్ మరియు ప్రజా సంస్థల లింగ ఆడిటింగ్ల సమ్మతి. ప్రణాళికలు, బడ్జెటింగ్ మరియు కార్యక్రమాల అమలు మరియు జవాబుదారీతనం యంత్రాంగాల వారి పనులలో లింగ ప్రతిస్పందించే చర్యలను ప్రభుత్వం చేపట్టవచ్చు. అభివృద్ధి, సామాజిక న్యాయం కోసం మహిళల అర్థవంతమైన రాజకీయ పాత్రను అనుమతించక పోవడంపై సాక్ష్యం సృష్టించే ప్రదేశంగా జోక్యం మరొక కీలకమైన ప్రదేశం. ప్రభుత్వ విభాగాలు మరియు పిఆర్ఐలు తమ కార్యకలాపాలలో మరియు జోక్యాలపై లింగ కోణాన్ని సమగ్రపరచడానికి ప్రభుత్వ సంస్థల మార్గాలను సృష్టించడం అవసరం. మహిళల భాగస్వామ్యాన్ని నిర్ధారించడానికి మరియు పర్యవేక్షించడానికి మరియు వికేంద్రీకరణ మరియు లింగ ప్రతిస్పందించే పరిపాలనకు ఎక్కువ ప్రాధాన్యత ఇవ్వడానికి పిఆర్ఐల స్థాయిలో జవాబుదారీతత్వాన్ని చేపట్టడానికి ఒక బలమైన అవసరం ఉంది.

అభివృద్ధి చెందిన మరియు సాంఘికంగా కేవలం సమాజం మహిళల క్రియాశీల భాగస్వామ్యంతో మరియు సహకారంతో సృష్టించబడుతుంది మరియు ఇది భారతదేశంలో చాలా ముఖ్యమైన నిజం, ఇక్కడ మహిళలు గ్రామీణ జనాభాలో 48% కంటే ఎక్కువగా ఉన్నారు. గ్రామ పంచాయితీలు గ్రామీణ మహిళల భాగస్వామ్యంతో సాంఘిక న్యాయం మరియు ఆర్థిక అభివృద్ధి యొక్క రాజ్యాంగ ఆదేశం మాత్రమే సాధించగలరు.♦

సాశ్వతి మిశ్రా
ప్రోగ్రామ్ విశ్లేషకుడు (లింగం)
యంఒపిఆర్-యుఎన్ మహిళలు

Reference: Aajeevika & UN Women. (2014). Engendering Rural Livelihoods: Supporting Gender Responsive Implementation of the National Rural livelihoods Mission. Accessed on 5 April 2018. Retrieved from http://aajeevika.gov.in/sites/default/files/nrlp_repository/Engendering-Rural-Livelihoods-Final.pdf
Bhattacharyya, A. (undated). Rural Women in India: The Invisible Lifeline of RuralCommunity.

సొంత-వనరుల ద్వారా స్వీయ ఆధారపడటం - ఖోవై జిపి

"స్వయంగా ఉత్పత్తి చేసే ఆదాయాలను ఈ పంచాయితీ సమితి సంపన్నం చేసి వాగ్దానం చేస్తాయి"

ఆర్థిక స్వీయ-ఆధారణ పెరుగుదల ఒక కదిలే కారకంగా ఉంది, త్రిపురలోని ఖోవై జిల్లా పరిధిలో ఉన్న ఖోవై పంచాయత్ సమితి (ఇంటర్మీడియట్ బ్లాక్) అభివృద్ధి మరియు స్థిరత్వం. ఫండ్ యొక్క లోటును అధిగమించడానికి స్వయం-ఉత్పాదక స్థిరమైన ఆదాయ వనరును కల్పించడం ద్వారా "సుస్థిరమైన మంచి పాలన" గురించి ఖోవై పంచాయితీ సమితి ఒక అద్భుతమైన ఉదాహరణను నెలకొల్పింది.

పంచాయతీ సమితి పార్క్, మార్కెట్ దుకాణము, కమ్యూనిటీ హాల్, ఫిషింగ్, మామిడి తోట మొదలైన ఆస్తులు కలిగి ఉంది. ఈ పార్క్ లో స్థాపించిన బనాబితి ఎకో పార్క్ రాష్ట్రం స్థానికుల దృష్టిని ఆకర్షించింది. రాష్ట్రంలోని వేర్వేరు ప్రాంతాల నుండి చాలా మంది ప్రజలు ఈ ప్రాంతాన్ని సందర్శిస్తున్నారు. ఈ పార్కు సమాజ సేకరణ, సడలింపు, వినోదం మరియు పిక్నిక్ల కోసం ఒక మంచి స్థలం. ఈ పబ్లిక్ పార్కు పంచాయతీ చేత నిర్వహించబడుతుంది. పంచాయితీ ప్రవేశ టిక్కెట్లకు నామమాత్ర రేట్లు విధించింది. ఉద్యానవనాన్ని అన్వేషించడానికి మరియు పార్కు రెండు ప్రదేశాలు పిక్నిక్ స్పాట్లలో గడపడానికి ప్రజలు 10 రూపాయలు చెల్లించాలి. ప్రధాన సంఘటనలు కూడా అనుమతించబడతాయి, ఇక్కడ పార్టీని నిర్వహిస్తే రూ.500 చెల్లించాలి.

ఇంటర్మీడియట్ బ్లాక్ యొక్క ఇంకొక స్వీయ-ఉత్పత్తి వనరు విభాగం ఫిషరీ. పునరావృతమయ్యే పరస్పర విరామంలో పంచాయితీ మంచి ఆదాయాన్ని సేకరించేందుకు చేపలు పట్టే వాళ్ళు సహాయం చేస్తారు. పంచాయితీ సమితికి చెందిన అన్నీ మూడు చేపల పెంపకం, స్థానిక ప్రజలకు అద్దెకు ఇవ్వడానికి లీజుకు ఇస్తారు. మూడు చేపల పెంపకదారులు సంతృప్తికరమైన ఆదాయాన్ని, రూ.55,000, రూ.52,000 మరియు రూ.30,000 3 ఫిషరీస్ నుండి ఉత్పత్తి చేస్తారు.

సమాజ సేకరణ మరియు సంతోషకరమైన పర్యావరణాన్ని ప్రోత్సహించేందుకు, పంచాయతీ అనేక సంఘటనలు మరియు పండుగలను వేడుకగా సంఘ సమావేశాన్ని నిర్మించింది. రూ.500 ప్రతి ఈవెంట్కు ప్రతి నివాసి ద్వారా జమ చేయబడుతుంది.

స్వీయ ఉత్పాదక ఆదాయంలో మరో ఎంపిక మార్కెట్ స్టాల్స్ మరియు బ్యాంకుల నుండి వస్తుంది. పంచాయితీకి 12 మార్కెట్ స్టాళ్లు ఉన్నాయి మరియు వారు ప్రతి దుకాణము నుండి రూ.1000 వసూలు చేస్తారు. రూ.2000 బ్యాంకు నుండి అద్దెకు తీసుకోబడుతుంది. పంచాయితీ సమితిలో మామిడి తోటలు మరియు భారీ తోటల వంటి చిన్న ఆదాయాలు ఉన్నాయి.

2015-16 ఆర్థిక సంవత్సరంలో, రూ. ఆదాయ వనరు ద్వారా పంచాయత్ సమితి ద్వారా 1,000,000 రూపాయలు సంపాదించింది. సొంత ఆదాయ వనరులను పెంచుకోవటానికి ఈ బ్లాక్ తీసుకున్న చొరవ గమనార్హమైనది. ఇది పంచాయత్ సమితికి ఆర్థికంగా శక్తినివ్వలేదు, స్థానిక విక్రయదారుల వ్యాపారం కోసం అవకాశాలను కూడా సృష్టించింది.

కొద్ది కాలంలోనే, వివిధ అభివృద్ధి పథకాలకు మద్దతుతో, ఖోవై పంచాయితీ సమితి, స్వయంగా ఆదాయం యొక్క స్థిరమైన వనరును అభివృద్ధి చేయ- గలిగింది. దాని సొంత అడుగులపై నిలబడి, ఖోవై పంచాయతీ సమితి పూర్తిగా పెరుగుదల ప్రవాహం మరియు స్థిరమైన ఆదాయం వైపు భరోసా ఇచ్చింది, విస్తరణ మరియు అభివృద్ధి అవకాశాన్ని తన స్వంత ఆదాయాల ద్వారా పొందవచ్చు.♦

సమయానికి పన్ను చెల్లింపు యొక్క ప్రాముఖ్యత గురించి గ్రహించుట

"స్థానిక వనరుల ఎన్వలప్ స్వీయ-నిర్మిత రెవెన్యూ జనరేషన్ ద్వారా, సంపదకు దారి తీస్తుంది"

ఏ వ్యవస్థీకృత వర్గానికి చెందిన అభివృద్ధి కార్యక్రమాలను సృష్టించగల లేదా విచ్ఛిన్నం చేయగల కీలకమైన కారకం ఆదాయం. ఈ అంశం ఎల్. కె. పి. వండ్లవురు గ్రామ పంచాయితీ యొక్క ముఖ్య అంశం. బయటి ఆదాయం కోసం ఎదురు చూస్తూ, ప్రభుత్వ లేదా ఇతర సంస్థల నుండి ఆర్థిక సౌకర్యాలపై పూర్తిగా ఆధార పడటానికి బదులు, ఎల్. కె. పి. వండ్లవురు గ్రామ పంచాయితీ దాని స్వంత పాదాల మీద నడుపుటకు, జీపీ లో నుండి వనరులను జతచేయటానికి నిర్ణయించుకుంది.

ఫలితం - జిపి ఒక స్వీయ-ఉత్పత్తి రాబడి నమూనాగా మారింది, స్థానిక వనరు ఎన్వలప్ అభివృద్ధి కోసం మరియు నివాసితుల ఉపాధి తరం కోసం ఉపయోగ పడింది.

ఇక్కడ ఎలా - పంచాయతీ రాబడి వనరులను సొంత వనరులు, సాధారణ ప్రయోజన నిధులు, తాగునీరు, పారిశుద్ధ్యం, వీధి దీపాలు, ఇతర వస్తువులు, కేంద్ర, రాష్ట్ర ఆర్థిక నిధుల, కేంద్ర, రాష్ట్ర ప్రోత్సాహక పథకాలకు, బ్యాంకు వడ్డీకి నిధులు ఉంటాయి.

గృహ పన్ను, వృత్తి పన్ను, బిల్డింగ్ అనుమతి ఫీజు, ప్రైవేట్ ట్యాప్ ఫీజు, లైటింగ్ టాక్స్, వాటర్ టాక్స్, డ్రైనేజ్ టాక్స్, లైసెన్స్ ఫీజు మొదలైనవి పంచాయత్ యొక్క స్థానిక వనరు ఎన్వలప్.

పన్ను చెల్లింపుదారులు పన్నుల సకాలంలో చెల్లింపు కోసం సున్నిత-మైనవారు. పన్ను చెల్లింపుదారుల కోసం పంచాయతీ కూడా స్టాట్ అప్లికేషన్ పెట్టి డిజిటల్ వాడుతోంది. స్థానిక ఆదాయం సమీకరణలో స్థిరమైన పెరుగుదల నమోదైంది. గత మూడు ఆర్థిక సంవత్సరాల్లో పంచాయత్ 100% పన్నులను సేకరించింది.

అంతే కాకుండా, కమ్యూనిటీలలో మంచి పరిశుభ్రత మరియు పారిశుద్ధ్యం యొక్క సరైన నెట్వర్క్‌ను నిర్వహించడం కోసం జిపి తనకు తానుగా కట్టుబడి ఉంది. సాంఘిక సంక్షేమ కార్యక్రమాల కోసం, వీధి దీపాలు, రహదారుల నిర్వహణ, సాధారణ ప్రయోజనాల వినియోగాన్ని నిర్మాణానికి జీపీడీపీ (గ్రామ పంచాయతీ డెవలప్మెంట్ ప్లాన్) కూడా ఉపయోగిం-చుకుంది.

జీపీ స్వీయ జీవనోపాధి పద్దతి వైపు సాగుతోంది. జీపీ లో మహిళా జానపద స్థానిక వనరుల ఉత్పత్తి ప్రయోజనాలపై విద్యాభ్యాసం చేస్తున్నారు. కలుపుకొని ఉన్న సంఘం ఈ జీపీ లో రూపాన్ని సంతరించుకుంది, మరియు వనరులు పంచుకోవడం ద్వారా దృష్టి పెట్టడం భవిష్యత్తులో మెరుగుదలలు మరియు శ్రేయస్సుపై అమర్చబడతాయి.♦

ఈ-గవర్నెన్స్ ద్వారా నా గ్రామం నుండి ప్రపంచానికి కనెక్ట్ చేస్తూ ఉంది

ఉత్తరాఖండ్, కేదార్‌వాలా గ్రామ పంచాయితీ యొక్క ఈ-కార్యక్రమం

బయటి ప్రపంచంతో ప్రజల అనుసంధానం కోసం ఉత్తరాఖండ్‌లోని కేదార్‌వాలా గ్రామ పంచాయతీ ఒక సాంకేతిక అవగాహన గ్రామ పంచాయితీగా రూపాంతరం చెందింది. ప్రారంభించేటప్పుడు, పంచాయితీ తన సొంత పాలనను మెరుగుపరిచింది మరియు సేవల యొక్క వేగవంతమైన డెలివరీను అందించింది. గ్రామ పంచాయతీ దాని వెబ్‌సైట్ www.kedar-awala.grampanchayat.org. ను ప్రారంభి-ంచింది. గ్రామ పంచాయతీ ప్రతినిధులు తమ ప్రజలను ఫేస్‌బుక్ మరియు వెబ్‌సైట్‌లో దాని కార్యక్రమాలపై అభిప్రాయాన్ని అందించమని ప్రోత్సహి-స్తున్నారు. ఈ గ్రామ పంచాయితీ కార్యక్రమాల్లో ఒకటి ప్రజలకు వారి ఆధార్ కార్డును అందజేయడానికి ప్రజలను ప్రోత్సహించడమే. అదే విధంగా, ఉద్యోగం-లేని యువత నైపుణ్యం మరియు కౌన్సెలింగ్ కార్యక్రమాలు ఎప్పటికప్పుడు తీసుకోబడతాయి.

స్వచ్ఛ భారత్ మిషన్ కింద, గ్రామ పంచాయతీ అవగాహన డ్రైవ్ నుండి టాయిలెట్ నిర్మాణం మరియు ఘన మరియు ద్రవ్య వ్యర్థ నిర్వహణ వరకు అనేక చర్యలు చేపట్టింది. సరైన పారిశుధ్యం మరియు వ్యక్తిగత పరిశుభ్రత స్వీకరించడం లేదు అనే దుష్ప్రభావాలు మరియు ఆరోగ్య పర్యవసానాల గురించి ప్రజలు అర్థం చేసుకోవటానికి ఒక చర్చ పోటీ కూడా నిర్వహించబడింది. గ్రామ పంచాయతీ వెంటనే ఓపెన్ డెఫికేషన్ యొక్క స్థితిని చేరుకోవడానికి లక్ష్యంగా ఉంది.

త్రాగునీటి లభ్యత ప్రజలకు పెద్ద సమస్య. మహిళలు నీటిని సేకరించడానికి చాలా సమయం గడపవలసి ఉంది. ఈ సమస్యను అధిగమించేందుకు జీపీ, ఆర్థిక మరియు సాంకేతిక మద్దతు కోసం డిపార్ట్‌మెంట్‌తో సమన్వయంతో ఉంది. ప్రతి ఇంటికి పైప్ల త్రాగునీటి లభ్యతని నిర్ధారించడానికి, గ్రామ పంచాయితీ నిర్మాణానికి మరియు క్రమంగా ఓవర్-హెడ్ ట్యాంక్‌ను నిర్వహిస్తుంది.

మరో ముఖ్యమైన సామాజిక ఉద్యమం జీపీ ను ఆల్కహాల్ లేకుండా తయారు చేయడం. దీనికి పౌరసత్వం, చర్చ మరియు నియంత్రణ చర్యలు కూడా చేపట్టాయి. జీపీ అంగన్‌వాడీ పనితీరును పర్యవేక్షిస్తుంది, గర్భిణీ మరియు పాలిచ్చే తల్లులకు ఆరోగ్య సేవల సరఫరా, ఎప్పటికప్పుడు ఆరోగ్య కార్యకర్తలు ఇమ్యునైజేషన్ మరియు కౌన్సెలింగ్ సహా అందజేస్తున్నారు.

గ్రామ్ యొక్క సాంఘిక రంగ కార్యక్రమాలు లింగ అభివృద్ధికి మూలధనం పంచాయతీ. 6-14 వయస్సులో ఉన్న బాలికలందరూ పాఠశాలలో చేరి, పాఠశాలకు హాజరు కావచ్చని జిపి నిర్ధారిస్తుంది. పాత పనులకు మరియు సామర్థ్యాన్ని కలిగి ఉన్నవారికి ప్రభుత్వ పథకం నుండి లబ్ధి పొందారని నిర్ధారించడానికి జిపి ద్వారా ప్రత్యేక ప్రయత్నాలు చేపట్టబడ్డాయి. అదే విధంగా, ఆహార భద్రత విభాగంతో సమన్వయం ద్వారా, అన్ని అర్హతగల కుటుంబాలకు రేషన్ కార్డులు లభిస్తాయని జిపి నిర్ధారిస్తుంది. చేపట్టిన కనికరంలేని ప్రయత్నాలకు గుర్తింపుగా, గ్రామ పంచాయితీ మోడల్ పంచాయితీగా రాష్ట్రంచే ఇవ్వబడింది.♦

3 చెరువు వ్యవస్థ గ్రామాన్ని శుభ్రం చేస్తుంది, ఇతర గ్రామాలను దత్తత చేసుకోవటానికి ప్రోత్సహిస్తుంది

"ప్రజలు పాల్గొనడం ద్వారా గ్రామం మారుతుంది"

చంద్రమండ్ గ్రామ పంచాయతీ, జిల్లాలో కర్నాల్ ప్రజల భాగస్వామ్యంతో ఉన్న అధ్భుతమైన నాయకుడి మంచి పాలనను ఎలా ఉపయోగించుకోవచ్చనే దానిపై ఒక మంచి ఉదాహరణ అధోకరణం చెందుతున్న ప్రాంతాలు వనరు-సమృద్ధిగా చేస్తాయి మరియు సాధికారత మరియు ప్రేరణ ద్వారా వారి ప్రజల భవిష్యత్తును మార్చివేస్తాయి.

చంద్రమండ్ కర్నాల్ జిల్లాలోని ఇందిరి బ్లాక్లో ఉన్న ఒక గ్రామం. ఇది 415 గృహాలు కలిగిన 2248 మంది ప్రజలతో ఉంది. పంచాయితీ దాని గ్రామాల ప్రజల సంక్షేమం మరియు పెరుగుదల కోసం తన ప్రయత్నాలకు ప్రసిద్ధి చెందింది.

ప్రజల నిరసనలను ఆహ్వానిస్తూ అన్ని బహిరంగ ప్రదేశాల్లోని వ్యర్థాలతో వ్యర్థజలాల నిర్వహణ ప్రధాన సమస్యగా ఉద్భవించింది. వ్యర్థ జలాన్ని అక్రమంగా పారవేయడం వలన నిండిన చెరువులు మరియు నీరు-లాగిన వీధుల యొక్క మురికి సైట్ వారి గ్రామంలో ఒక సాధారణ దృష్టాంతంగా ఉంది. ఈ పరిస్థితిలో, గ్రామ పంచాయతీ నిర్వారావంగా పరిష్కారాలను అన్వేషించినప్పుడు, త్రీ పాండ్ సిస్టం అనే ప్రాజెక్ట్, గ్రామీణ పంచాయితీలో పారిశుద్ధ్య రంగంలో ఎంజిఎన్ఆర్ఈజిఏ కింద బూడిద నీటిని చికిత్స చేయడానికి, కిచెన్ గార్డెన్ మరియు నీటిపారుదల అవసరాలు.

అందువల్ల, ఈ వ్యర్థ జలాలను సరిగ్గా పారవేసేందుకు మరియు ఇప్పటికే ఉన్న మురికి చెరువులను ఒక వనరుగా ఉపయోగించుకోవడం మరియు అభివృద్ధి చెందుతున్న వ్యాధులు, స్వచ్ఛ భారత్ అభియాన్ నేతృత్వంలోని ప్రధాన కార్యక్రమాలలో ఒకటి సోలిడ్ అండ్ లిక్విడ్ వేస్ట్ మేనేజ్మెంట్ (ఎస్ఎల్-డబ్ల్యుయం) ప్రాజెక్టులు ప్రతి గ్రామ పంచాయితీ (జీపీ) గృహాల సంఖ్య ఆధారంగా జీడీపీకి ఆర్థిక సహాయంతో. అందువల్ల, పంచాయితీకి స్వచ్ఛ భారత్ మిషన్లో భాగంగా జాతీయ ప్రాముఖ్యతకు ఇది ఒక ముఖ్యమైన ప్రణాళిక. గ్రామాలలో వ్యర్థ నీరు సమస్య పరిష్కారం కాకుండా, ఈ ప్రాజెక్టు మహాత్మా గాంధీ జాతీయ గ్రామీణ ఉపాధి హామీ పథకం (యంజిఎన్ఆర్ఈజిఎస్) కింద గ్రామస్థులకు ఉపాధి కల్పించింది.

వ్యర్థాల స్థిరీకరణ చెరువులు (డబ్ల్యు-ఎస్పీలు) సాధారణంగా గ్రామాల్లో దేశీయ వ్యర్థ చికిత్సకు తగిన పద్ధతిగా చెప్పవచ్చు, సహేతుకమైన అవకాశాల ఖర్చులో తరచుగా భూమి లభిస్తుంది మరియు నిపుణులైన కార్మికులు స్వల్ప సరఫరాలో ఉంటారు. తక్కువ వ్యయం (సాధారణంగా తక్కువ వ్యయం), తక్కువ నిర్వహణ, అత్యంత సమర్థ-వంతమైన, పూర్తి సహజ మరియు అత్యంత స్థిరమైనది.

ఈ ప్రాజెక్టులో ప్రత్యక్ష సౌరశక్తిని వినియోగిస్తారు, అందుచే వారు ఏ ఎలక్ట్రోమెకానికల్ పరికరాలు అవసరం లేదు, తద్వారా విద్యుత్తు మరియు మరింత నైపుణ్యం కలిగిన కార్యకలాపాలకు ఖర్చు చేయడం. చంద్రమండ్ గ్రామంలో 3 పాండ్ల నిర్మాణంలో కట్టబడిన మొత్తం భూమి (1 ఎకరంలో 1వ చెరువు, 0.5 ఎకరాలలో 2వ చెరువు మరియు 1.5 ఎకరాలలో 3వ వంతు) ఉంది. అదనంగా, పై వ్యవస్థ యొక్క నిర్మాణ వ్యయం సుమారుగా 15-20 లక్షలుగా ఉంటుంది.

ఎలా మూడు చెరువు వ్యవస్థ పని చేస్తుంది

మూడు-చెరువుల వ్యవస్థ, పేరు సూచించినట్లుగా, మూడు చెరువులు అనగా అనారోబిక్, ఫ్యాకల్టేటివ్ మరియు మెట్రేషన్ చెరువులు ఉన్నాయి. ఈ శ్రేణిలో మూడు దశల వరకు వివిధ పద్ధతులను సాధించేందుకు, ఇన్పుట్

వ్యర్థాల యొక్క సేంద్రీయ శక్తి మరియు ప్రసరించే నాణ్యత లక్ష్యాల ఆధారంగా రూపొందించబడింది. మొదటి దశలో వాయురహిత చెరువుల నుంచి మినహాయింపు అనేది ద్వితీయ అధ్యాపక చెరువులుగా, ఇది జీవ చికిత్స యొక్క రెండవ-దశలో ఉంటుంది. ఫ్యాకల్టీటివ్ చెరువుల తరువాత, తృతీయ చికిత్స అందించడానికి పరిపక్వత చెరువులను పరిచయం చేయనున్నారు. డబ్ల్యుఎస్‌పీ లోని కార్యకలాపాలు బ్యాక్టీరియా మరియు ఆల్గే యొక్క సంక్లిష్టమైన సహజీవనం, ఇది వ్యర్థాలను స్థిరీకరించి వ్యాధికారకాలను తగ్గిస్తుంది.

70% గృహాలు ప్రయోజనం పొందాలి

మరుగుదొడ్లు, వంటశాలలు మరియు స్నానపు గదులు నుండి వచ్చే మరుగుదొడ్డికి చికిత్స చెరువులు ఉంటుంది మరియు వాటిలో అధికభాగం ప్రాముఖ్యమైన విషయం కలిగి ఉంటుంది. చిప్పలు వంటి పరిసర సహజ వడపోత విధానాలలో చేరడానికి ముందు ఈ నీరు చికిత్స చేయాలి పరిసర పర్యావరణానికి హాని కలిగించకుండా మరియు కాలుష్యం నివారించకుండా ఒక పునర్వినియోగ పరచలేని ప్రసరించే ఉత్పత్తిని చేయాలి. దీనితో మురికినీరు మరియు మురుగునీటి నుండి కలుషితాలను తొలగించే ప్రక్రియ, రెండు పరుగులు మరియు దేశీయమైనది. ఈ కలుషితాలను తీసివేయడానికి ఇది శారీరక, రసాయన మరియు జీవ ప్రక్రియలను కలిగి ఉంటుంది. ఇది గ్రామంలోని 70% గృహ నీటి నిర్వహణను వృధా చేస్తుంది.

అందమైన చెరువుల కోసం, ఒక గ్రీన్ బెల్ట్ చెరువు చుట్టూ అభివృద్ధి చేయబడింది. గ్రామస్తులకు పరిశుభ్రమైన పర్యావ-రణాన్ని అందించడంతో పాటు, మూడు చెరువుల వ్యవస్థ భూగర్భ నీటిని రీఛార్జ్ చేస్తుంది.

ఎదుర్కొన్న సవాళ్లు

వారి గ్రామంలో మూడు-చెరువుల వ్యవస్థ నిర్మించడానికి చంద్సమండ్ పంచాయతీ పలు అడ్డంకులను ఎదుర్కొంది. కూలీలు ు మెషినరీలు లేకపోవడం వల్ల మూడు చెరువు వ్యవస్థను నిర్మించడానికి సర్పంచ్ ఎదుర్కొన్న పరిమితులలో ఇది ఒకటి. యంజీఎన్‌ఆర్‌ఈజిఎ కింద నియమించిన కార్మికులను వ్యవస్థను నిర్మించేందుకు దాదాపు ఒక సంవత్సరం పట్టింది. ఈ ప్రాజెక్టులో తగినంత నిధులు లేవు, అక్కడ పంచాయితీ తన సొంత నిధులను ఉపయోగించుకుంది మరియు జిల్లా కమిషనర్ కార్యాలయం నుండి ఆరోగ్య పారిశుధ్య కార్యక్రమం కింద ఐదు లక్షలను ఉపయోగించింది. ప్రధాన ముడి పదార్థం ఇటుకలు, ఆర్‌సిసి పోల్స్, తీగలు, పివిసి పైప్స్ మొదలైనవి. అంతే కాకుండా, సబ్మెర్సిబుల్ మోటార్, 180 అడుగుల క్రింద బోరు వేసి, అక్కడ చిన్న మొక్కలను నాటడం కోసం ఏర్పాటు చేయబడింది. సర్పంచ్ మరియు ఇంజనీర్లు పైన చెప్పిన సమస్యలను గమనించారు మరియు విజయవంతంగా ఈ వ్యవస్థ యొక్క కార్యాచరణను నడిపించారు.

గ్రామీణ జీవితం ఉద్ధరించడం

గ్రామ పంచాయితీ మంచి అవస్థాపన, పారిశుధ్యం మరియు ఉపాధి పట్ల తన కృషిలో విజయవంతమైంది. గ్రామ మౌలిక సదుపాయాల అభివృద్ధికి సంబంధించి, సర్పంచ్ చంద్సమండ్ ప్రగతిశీల ఫలితాలను చూపించారు. గ్రామంలో ఐదు కార్యనిర్వాహక పంచాయతి సమితీలు ఉన్నాయి, వీటిలో సామాజిక సమావేశాల, వివాహాలు మొదలైన వివిధ ప్రయోజనాల కోసం ఉపయోగిస్తారు. అలాగే, గ్రామ సభలు రహదారులను మరమత్తు చేయడానికి మరియు పక్కా రహదారుల నిర్మాణం గ్రామంలో నిర్మాణాత్మకంగా మరియు అంకితమైన కృషిని చేశాయి. పరిశుభ్రత ప్రచారాన్ని కొనసాగించడం, స్వచ్ఛ భారత్ అబియాన్ ప్రాధాన్యతగా, ఈ భవనాల్లో పురుషులు మరియు మహిళల ప్రత్యేక మరుగుదొడ్లు కోసం ఒక నియమం నిర్వహించబడింది. స్వచ్ఛ భారత్ అభియాన్ యొక్క సౌకర్యాల ద్వారా, పంచాయతీ ప్రాంతం యొక్క కుటుంబాలకు ఆరోగ్యకరమైన త్రాగునీటిని అందించడంలో విజయ-వంతమైంది. యంజీఎన్‌ఆర్‌ఈజిఏ కింద గ్రామస్థులకు మూడు చెరువుల నిర్మాణానికి కూడా ఉపాధి అవకాశాలు కల్పించాయి.

గ్రామంలో విద్యను ప్రోత్సహించటంలో, పంచాయత్ చాలా ప్రయత్నాలు చేసింది. గ్రామీణ పిల్లలు పని చేస్తున్న పాఠశాల ౧౦౧౧ వ తరగతి వరకు సౌకర్యం కల్పిస్తోంది. 12వ తరగతి వరకు పాఠశాలను విస్తరించడానికి పథకాలు ప్రారంభించబడ్డాయి. విలువ ఇవ్వడం చూస్తే, ఈ రోజుల్లో క్రీడల ప్రాముఖ్యతను చూస్తూ, 8 ఎకరాల స్టేడియం పాఠశాల పిల్లలకు వారి దాగి ఉన్న ప్రతిభను అన్వేషించడానికి నిర్మాణంలో ఉంది. పంచాయతీ సొంత వనరుల నిధి నుండి ఈ పాఠశాలను నిర్మించారు. నీటి సౌకర్యాల కోసం ఆర్‌ఓ వంటి పాఠశాలలో విద్యార్థులకు అనేక సౌకర్యాలు అందించబడ్డాయి, ఇన్వర్టర్, హ్యాండ్ పంప్స్, ప్లేగ్రౌండ్స్ మరియు సోలార్ ప్యానల్ టెక్నిక్ కూడా ఉపయోగించ-బడుతుంది. స్వచ్ఛ భారత్ అభియాన్ యొక్క పరిధి నుండి, బాలికల మరియు బాలుర కోసం ప్రత్యేక మరుగుదొడ్లు శుభ్రత నిర్వహించడానికి మరియు అనేక వ్యాధులు వ్యాప్తి చెందకుండా నిరోధించడానికి గ్రామం యొక్క భవిష్యత్తు తరం కోసం నిర్మించబడ్డాయి.

సవాలు అనేది మన జీవితాల్లో భాగం మరియు పురోగతికి మార్గం అని చెప్పబడింది. ఈ భూమి పంచాయితీ బాగా విలువైనదిగా ఉపయోగపడింది, కొంత విలువను సంపాదించి దాని నుండి ప్రయోజనం పొందింది. 68 ఎకరాలను ఏడాదికి 12 లక్షల ఆదాయాన్ని ఆర్జించింది. స్టేడియం నిర్మాణం కోసం 8 ఎకరాల భూమి వినియోగించబడింది, పాఠశాలకు 5 ఎకరాలు మరియు చేపల పెంపకం కోసం 4 ఎకరాల భూమి వినియోగించబడింది. మిగిలిన భూమిని పశువులు మరియు జంతువులకు మేపడానికి వాడతారు.

అందువల్ల, చంద్సమండ్ గ్రామ పంచాయతీ వారి పీర్ పంచాయితీలలో అభివృద్ధికి మరియు వృద్ధి చెందుతున్న ప్రాంతాలలో వారి అద్భుతమైన ప్రత్యేక ప్రయత్నాలతో ఒక అసాధారణ ఉదాహ-రణని పేర్కొంది. గ్రిట్ మరియు సంకల్పంతో, ఈ పంచాయితీ అత్యధిక స్థాయి గుర్తింపు పొందింది.♦

సన్సాద్ ఆదర్శ్ గ్రామ్ యోజన

చపకా జిపి: కమ్యూనిటీ శ్రమ ద్వారా నీటిపారుదల నమూనా అభివృద్ధి ఎంపి యొక్క ప్రయత్నం

చపకా పంచాయతీ ప్రతి సంవత్సరం 1500 సెంమీ. వర్షపాతం పొందుతున్న మార్కండేయ నది ఒడ్డున ఉంది. అయినప్పటికీ, గ్రామంలోని 90% కన్నా ఎక్కువ వ్యవసాయ గ్రామీణ ప్రాంతాలను నిర్మూలించలేదు.

చపకా గ్రామ పంచాయతీ భవన్

లోక సభ సభ్యుడు శ్రీ దినేష్ కశ్యప్ ఎంతో గౌరవప్రదమైన యంపి గా ఛత్తీస్‌గఢ్‌లో బస్తర్ జిల్లా నుండి **చపకా** గ్రామ పంచాయతీ ఎస్ఏజివై I దశ కింద ఎన్నికయ్యారు. **చపకా** గ్రామ పంచాయతీలో 1942 జనాభా మరియు 458 గృహాలతో 1 గ్రామం ఉంది. ప్రతి సంవత్సరం 1500 సెంమీ. వర్షపాతాన్ని అందుకున్నప్పటికి, గ్రామంలోని 90 శాతం కన్నా ఎక్కువ శాతం గ్రామీణ ప్రాంతాలను నిర్మూలించలేదు.

ఎస్ఏజివై ద్వారా రూపాంతరం

ఈ పంచాయితీ ద్వారా దత్తత తీసుకున్న తరువాత, అన్నింటి కోసం నీటిపారుదల సౌకర్యం అందించడానికి ఒక వరుస దశలను ప్రారంభించారు. విలేజ్ డెవలప్మెంట్ తయారీ సమయంలో పథకం (విడిపి), గ్రామీణ రైతులతో కూడిన గ్రామంలో ఒక నీటిపారుదల సంఘం ఏర్పడింది, వ్యవసాయ

విశ్వవిద్యాలయ నిపుణులు, మహాత్మా గాంధీ జాతీయ గ్రామీణ ఉపాధి హామీ చట్టం (యంజిఎన్ఆర్ఈజీఎ) క్లస్టర్ ఫెసిలిటేషన్ బృందాలు (సిఎఫ్‌టిలు), ఇరిగేషన్ శాఖ సబ్-ఇంజనీర్. సమగ్ర గ్రామీణ నీటిపారుదల ప్రణాళిక రూపొందించారు. పంచదార కందకాలు నిర్మించడం ద్వారా రెయిన్‌వాటర్‌ను పండించడంతో, ఆకృతి బండ్స్, అస్థిరమైన కందకాలు, పెర్కొలేషన్ ట్యాంకులు, గబియాన్ నిర్మాణాలు, వ్యవసాయ చెరువులు మరియు సాంప్రదాయక చిన్న నీటిపారుదల నిర్మాణాల పునరుద్ధరణ ఈ ప్రణాళిక యొక్క మొదటి భాగం.

ప్రణాళిక యొక్క రెండవ భాగం ఏర్పాటు బృందాలు వ్యవహరించడం మరియు సామూహిక చర్యలను సులభతరం చేయడం నది నీరు మరియు ఆనకట్ట నుండి డీజిల్ మరియు ఎలెక్ట్రిక్ పంపులను ఉపయోగించి షాఖంబారి పథకం మరియు బిఆర్‌జిఎఫ్ నుండి నిధులు ద్వారా నీటిని పెంచుతూ ఉండడం. నీటిపారుదల సంవత్సరానికి నీటి లభ్యత మరియు 15 సూక్ష్మ నీటిపారుదల యూనిట్లు ఏర్పాటు చేయటానికి, 200 హెక్టార్లలోని ఫీల్డ్ ఛానల్ నిర్మాణాలు యంజిఎన్ఆర్ఈజీఎ కింద ప్రారంభించబడ్డాయి. ఈ ప్రోత్సాహకాలు ఈ ప్రాంతంలో వ్యవసాయాన్ని బలోపేతం చేసేందుకు మల్టీ-స్టేక్‌హోల్డర్ సహకారాలు మరియు చర్యల ద్వారా చేపట్టబడ్డాయి. ఇవి దుమ్ము నీటిపారుదల వ్యవస్థలతో గొట్టపు నీటిని సరఫరా చేస్తాయి మరియు డీజిల్ మరియు విద్యుత్ పంపులను చిన్న మరియు సన్నకారు రైతులకు పంపిణీ చేస్తాయి. 200 రైతులు పంటలో శిక్షణ పొందారు మరియు వ్యక్తిగత వ్యవసాయ సామగ్రిని అందించారు.

ఎస్ఏజివై ఇంటర్‌వెన్షన్ యొక్క చెల్లింపులు

సంవత్సరం పొడవునా నీటిపారుదల కోసం నీటి లభ్యతతో, **చపకా** రైతులు ఇప్పుడు ఆహారం మరియు నగదు పంటలను పండించడం కోసం ఎదురు

చూస్తున్నారు, శ్రీ వరిసాగు, సేంద్రీయ వ్యవసాయం, మెరుగైన విత్తనాలు మరియు వ్యవసాయ యాంత్రికీకరణ వంటి మంచి సాగు పద్ధతులను అనుసరించడం. పార్లమెంటు సభ్యుడి నేతృత్వంలోని సమిష్టి బృందం చేపట్టిన ప్రయత్నాల కారణంగా ఇది సాధ్యమయ్యింది. ♦

గ్రామ పంచాయతీ అభివృద్ధి ప్రణాళిక

ప్రజల ప్రణాళిక ప్రచారం

2 అక్టోబర్ నుండి 31 డిసెంబర్, 2018

పేదరిక ఉచిత గ్రామ పంచాయితీలు

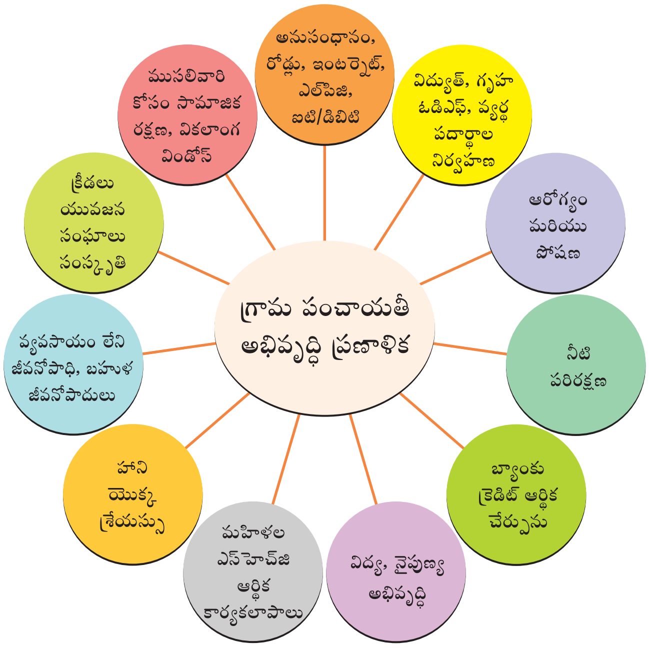

లక్ష్యాలు:

- 31 లక్షల ఎన్నుకునే పంచాయితీ నాయకుల పాత్రను బలోపేతం చేయడం మరియు సమర్థవంతమైన గ్రామ సభలో డే-యన్ఆర్యల్యం కింద 5.25 కోట్ల ఎస్‌హెచ్‌జి మహిళలు ఉన్నారు.
- 2018-19 లో చేసిన సాక్ష్యం ఆధారిత అంచనా పురోగతి మరియు XI షెడ్యూల్ మొత్తం 29 విషయాలలో 2019-20 కోసం ప్రతిపాదనలు ఉన్నాయి.
- ప్రభుత్వ సమాచారం ప్రచారం-గ్రామ పంచాయితీ కార్యాలయంలోని అన్ని కార్యక్రమాల పథకాలు, ఆర్థిక వ్యవహారాలపై పథకాలపై విలేజ్ డిస్‌ప్లే బోర్డు పబ్లిక్ బహిరంగ ప్రకటన మరియు గ్రామసమ్వాద్ యాప్ మొదలైనవి ఉన్నాయి.
- నిర్మాణాత్మక గ్రామ సభ సమావేశాలు అక్టోబరు 2, డిసెంబరు 31 తేదీన 2018 నాటికి, XI షెడ్యూల్లోని అన్ని 29 విభాగాల ఫ్రంట్లైన్ కార్మికులు/సూపర్‌వైజర్స్ ద్వారా భౌతిక ఉనికిని మరియు ప్రదర్శనలతో విస్తరించాయి.
- ప్లాన్‌ప్లస్ పద్ధతి మరియు సంపూర్ణమైన గ్రామీణ పంచాయితీ అభివృద్ధి ప్రణాళిక కోసం అందించడానికి బలోపేతం చేయబడింది.

XI షెడ్యూల్లో మొత్తం 29 విభాగాలను చేర్చడానికి జీపీడీపీ ప్రణాళిక

XI వ షెడ్యూల్లో 29 విభాగాలు	సంబంధిత మంత్రిత్వ శాఖ	పథకాలు/నిధులు
భూమి అభివృద్ధి	గ్రామీణాభివృద్ధి మంత్రిత్వ శాఖ, భూమి వనరులు శాఖ	SHC, DILRMP
గ్రామీణ గృహ	గ్రామీణాభివృద్ధి మంత్రిత్వ శాఖ	PMAY(G)
త్రాగు నీరు	త్రాగునీరు మరియు పారిశుధ్యం మంత్రిత్వ శాఖ	NRDWP
రోడ్లు	అభివృద్ధి మంత్రిత్వ శాఖ	PMGSY, SAGY, MGNREGA
గ్రామీణ విద్యుదీకరణ	విద్యుత్ మంత్రిత్వ శాఖ	UJALA, IPDS, DDUGJY, Saubhagya
విద్య	మానవ వనరుల అభివృద్ధి మంత్రిత్వ శాఖ	ICDS, SSM, SSA, SBM, MDMS
ఒకేషనల్ విద్య	నైపుణ్య అభివృద్ధి మరియు వ్యవస్థాపక మంత్రిత్వ శాఖ	PMKVY
మార్కెట్లు మరియు వేడుకలు	వస్త్ర మంత్రిత్వ శాఖ, గ్రామీణాభివృద్ధి మంత్రిత్వ శాఖ	NRLM
ఆరోగ్యం మరియు పారిశుధ్యం	ఆరోగ్యం మరియు కుటుంబ సంక్షేమ మంత్రిత్వ శాఖ, త్రాగునీరు మరియు పారిశుధ్యం మంత్రిత్వ శాఖ	NRHM/NHM, NRDWP, Mission Indradhanush, ICDS, SBM
మహిళలు మరియు పిల్లల అభివృద్ధి	మహిళల మరియు పిల్లల అభివృద్ధి మంత్రిత్వ శాఖ, ఆరోగ్యం మరియు కుటుంబ సంక్షేమ మంత్రిత్వ శాఖ	BBBP, ICDS, OSTC, UJJAWALA, Swadhar Greh, Mahila E-Haat, MSK, STEP
సామాజిక సంక్షేమం	సామాజిక న్యాయం మరియు సాధికారత మంత్రిత్వ శాఖ	IPOP, Scholarship Programmes, SRMS
ప్రజా పంపిణీ వ్యవస్థ		

XI వ షెడ్యూల్లో 29 విభాగాలు	సంబంధిత మంత్రిత్వ శాఖ	పథకాలు/నిధులు
వ్యవసాయం	వ్యవసాయం మరియు రైతులు సంక్షేమం మంత్రిత్వ శాఖ	PKVY, PMKSY, PMFBY, MMAS, NFSM, MIDH, NMAET, NLM, e-NAM
పశుసంరక్షణ		
సంప్రదాయం -కాని శక్తి	నూతన మరియు పునరుత్పాదక శక్తి మంత్రిత్వ శాఖ	
పేదరిక నిర్మూలన కార్యక్రమం	గ్రామీణాభివృద్ధి మంత్రిత్వ శాఖ	MDMS, MGNEGS, DAY-NRLM, NSAP
సమాజ ఆస్తుల నిర్వహణ	పంచాయతీ రాజ్ మంత్రిత్వ శాఖ	FFC
కుటుంబ సంక్షేమం	ఆరోగ్యం మరియు కుటుంబ సంక్షేమ మంత్రిత్వ శాఖ	PMUY
బలహీన వర్గాల సంక్షేమం	ఆర్థిక మంత్రిత్వ శాఖ	PMSBY, PMJBY, HKKP
ఫిషరీస్		
సామాజిక అటవీ		
చిన్న తరహా పరిశ్రమలు	వస్త్ర మంత్రిత్వ శాఖ, గ్రామీణాభివృద్ధి మంత్రిత్వ శాఖ	PMEGP
ఖాదీ, గ్రామం మరియు కుటీర పరిశ్రమలు		PMEGP
ఇంధనం, పశుగ్రాసం		
అడల్ట్ మరియు అనధికారిక విద్య		
గ్రంథాలయాలు		
సాంస్కృతిక కార్యక్రమాలు		

గ్రామ పంచాయతీ అభివృద్ధి ప్రణాళిక

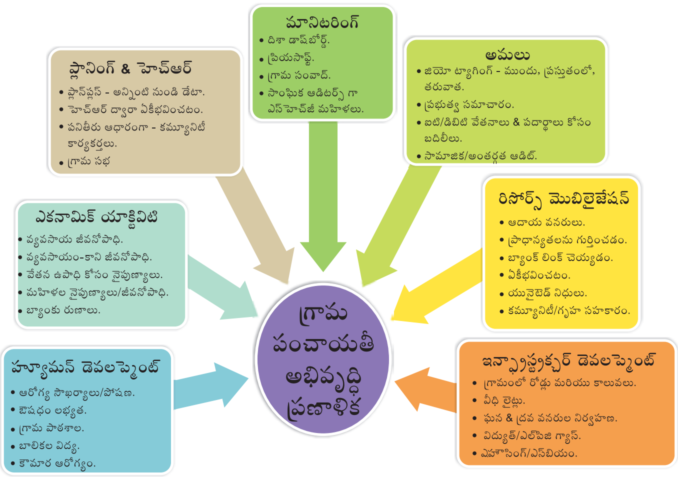

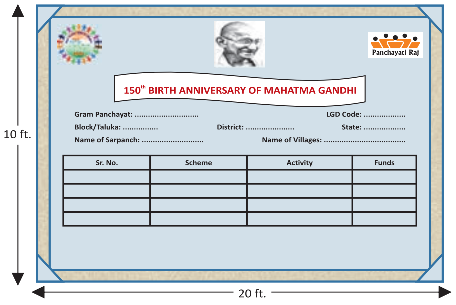

Public Information Board

పాల్గొనే మంత్రిత్వ శాఖలు & విభాగాలు

- పంచాయతీ రాజ్ (యం/ఓ) మరియు డి/ఓ గ్రామీణాభివృద్ధి మంత్రిత్వ శాఖ
- (డి/ఓ) వ్యవసాయ సహకార & రైతులు సంక్షేమ శాఖలు
- డి/ఓ పశు సంరక్షణ, పాడి పరిశ్రమ & మత్స్య
- యం/ఓ పర్యావరణం, అటవీ మరియు శీతోష్ణస్థితి మార్పు
- యం/ఓ చిన్న సూక్ష్మ మరియు మధ్య తరహా సంస్థలు
- యం/ఓ త్రాగు నీరు, పారిశుధ్యం
- డి/ఓ పాఠశాల విద్య & అక్షరాస్యత
- యం/ఓ ఆరోగ్యం మరియు కుటుంబ సంక్షేమం
- యం/ఓ మహిళల & పిల్లల అభివృద్ధి
- డి/ఓ ఆహారం & ప్రజా పంపిణీ
- యం/ఓ గిరిజన వ్యవహారాల మరియు యం/ఓ సామాజిక న్యాయం ు సాధికారత
- డి/ఓ ఆర్థిక సేవలు
- యం/ఓ శక్తి
- యం/ఓ పెట్రోలియం మరియు సహజ వాయువు

ప్రజల ప్రణాళిక ప్రచారం: కార్యకలాపాలు మరియు చర్య అంశాలు

- వెబ్ పోర్టల్ (www.gpdp.nic.in) పై ప్రచారం మరియు నమోదు కొరకు నోడల్ అధికారుల నియామకం
- ప్రతి గ్రామ పంచాయితీ/గ్రామీణ స్థానిక సంస్థ కోసం సులభతరం చేసే నియామకం
- గ్రామ సభల నిర్వహణ కోసం గ్రామ పంచాయితీ వారీ క్యాలెండర్ తుది నిర్ణయం
- నియమించబడిన రోజులలో గ్రామ సభ సమావేశాలలో నిర్మాణాత్మక ప్రదర్శన కోసం పదకొండవ షెడ్యూల్ యొక్క 29 మందికి సంబంధించిన అన్ని విభాగాల యొక్క ఫ్రంట్‌లైన్ కార్మికుల నియామకం
- ప్రతి గ్రామ పంచాయితీలో ప్రజా సమాచార బోర్డు యొక్క ప్రదర్శన మరియు వెబ్ పోర్టల్లో దాని యొక్క జియో-ట్యాగ్డ్ ఛాయాచిత్రాల అప్‌లోడ్ అవుతూ ఉన్నాయి
- గ్రామ సభ్యుల సమావేశాల యొక్క జియో-ట్యాగ్డ్ ఛాయాచిత్రం (చిత్రాలు) ను అప్‌లోడు చేస్తోంది
- ఆమోదించిన ప్రణాళిక ప్లాన్‌ప్లస్ దరఖాస్తుపై ప్రచురణ

ఫెసిలిటేటర్ల పాత్ర:

- యంఏ ఫార్మాట్ ను ఉపయోగించి మిషన్ అంత్యోదయ (యంఏ) కింద సర్వే నిర్వహించండి.
- నియమించబడిన రోజులో జీపీడీపీ కోసం ప్రత్యేక గ్రామసభకు వీలు కల్పించండి.
- గ్రామ సభలో ఎస్‌సి, ఎస్‌టి, మహిళలు వంటి దుర్బలమైన విభాగాలతో సహా సమాజ సమీకరణకు హామీ ఇవ్వాలి.
- పోర్టల్ లో గ్రామ సభ ప్రవర్తన గురించి ఒక నివేదికను సమర్పించండి.

ఒడిషా

సాంప్రదాయిక జ్ఞానం విత్తన మూలాల నమూనా ద్వారా మంచి ఉత్పత్తులను మెరుగుపరుస్తుంది

ఆదివాసీ స్త్రీలు సాంప్రదాయకంగా విత్తనాలను కాపాడి భద్రపరచారు. వారికి విత్తనాల సంరక్షణ స్వాభావిక జ్ఞానం ఉంది. ఒరిస్సా స్వాభావిక జ్ఞానం కలిగిన కొంత మంది వనరులను గుర్తించి విత్తనాల సేకరణ మరియు సంరక్షణ సంప్రదాయ ప్రక్రియలో ఉన్నవారిని గుర్తించింది.

నేపథ్యం

మల్కాన్‌గిరి ఒడిశాలోని గిరిజన ఆధిపత్య జిల్లాలలో ఇది ఒకటి. ఈ జిల్లాలో, గిరిజన రైతులలో చాలా మంది మార్కెట్ విత్తనాల కోసం ప్రయత్నించేటప్పుడు మంచి స్థానిక పంటల యొక్క వైవిధ్య రకాలను కోల్పోయారు. స్థానిక స్థితిస్థాపక, మంచి-నాణ్యమైన విత్తనాలు నెమ్మదిగా దాని ప్రాముఖ్యతను కోల్పోతున్నాయి, అలాగే అక్రమ నిర్వహణ మరియు ప్రభుత్వం యొక్క తక్కువ దృష్టి కారణంగా నాశనం అవుతాయి. మార్కెట్ విత్తనాలపై చిన్న మరియు సన్నకారు రైతుల పరాక్రమం రోజు రోజుకు పెరుగుతోంది, ఇది వారి వ్యవసాయంలో ఎక్కువ పెట్టుబడిని జోడిస్తుంది.

ఆధునిక వ్యవసాయ పద్ధతుల ఆధారంగా, మల్కాన్‌గిరి మరియు కంధమాల్ జిల్లాలోని వ్యవసాయ ఆధారిత పద్ధతులను ఒరిస్సా అనే ఒక యన్‌జిఒ ప్రోత్సహిస్తుంది. మార్కెట్ విత్తనాలు ఈ రిమోట్ గిరిజన పాకెట్‌స్లో స్థిరమైన ఫలితాలను ఇవ్వలేవని వారు నెమ్మదిగా గ్రహించారు. మెరుగైన రకాలు కొన్ని సార్లు ప్రాంతం యొక్క శీతోష్ణస్థితి వైవిధ్యానికి సరిపోవు. వారు పురుగుమందులు మరియు ఎరువులు పరంగా ఖర్చులను కూడా జతచేస్తారు, చిన్న మరియు ఉపాంత రైతులు ఆహార అభద్రతకు గురవుతారు.

ఆదివాసీ రైతులు చాలా మంది మార్కెట్ విత్తనాల కోసం ప్రయత్నించేటప్పుడు విభిన్న రకాల సాంప్రదాయ స్థానిక పంటలను కోల్పోయారు. ఈ ప్రక్రియ ద్వారా స్థానిక స్థితిస్థాపకంగా పంట వ్యవస్థలు నాశనమయ్యాయి. సమాజంలో సంప్రదింపులు సాంప్రదాయిక వ్యవసాయానికి ఇప్పటికీ భూమి ఉందన్న నమ్మకానికి దారి తీసింది.

జోక్యం

ఆదివాసీ స్త్రీలు సాంప్రదాయకంగా విత్తనాలను కాపాడారు మరియు భద్రపరచారు. వారికి విత్తనాల సంరక్షణ స్వాభావిక జ్ఞానం ఉంది. ఒరిస్సా స్వాభావిక జ్ఞానం కలిగిన కొంత మంది వనరులను గుర్తించింది విత్తనాల సేకరణ మరియు సంరక్షణ సంప్రదాయ ప్రక్రియలో. ఈ మహిళలకు విత్తన మూలాలుగా పేర్లు పెట్టారు మరియు పునరుజ్జీవనం లో కీలక పాత్ర పోషించారు విత్తనాల సేకరణ మరియు సంరక్షణపై సంప్రదాయ జ్ఞానం.

విత్తన మూలాలను గుర్తించడం

గిరిజన ప్రాంతాల్లో, సాంప్రదాయ విత్తనాల జ్ఞానాన్ని కలిగి ఉన్న మహిళలు మాత్రమే ఉన్నారు, కానీ స్థానిక విత్తనాల రకాలను కూడా ఉంచుతారు. విత్తన మూలాలుగా ప్రతి గ్రామం నుండి వారు గుర్తించబడ్డారు, అప్పుడు గ్రామస్థాయిలో సమాజాన్ని సమీకరించాలి మరియు నుండి జ్ఞానం కూడా సేకరించాలి వారి తోటి రైతులు

విత్తన మ్యాపింగ్ తో పంట ప్రణాళిక

విత్తన మూలాలు 3-4 గ్రాములతో కూడిన క్లస్టర్ స్థాయిలో వార్షిక గ్రామీణ స్థాయి విత్తన మ్యాపింగ్‌ను నిర్వహిస్తాయి. రైతులతో లభించే విత్తనాలు కూడా ప్రక్రియ ద్వారా జాబితా చేయబడతాయి. ఒక సారి విత్తనాలు మరియు భూమి రకాలు గుర్తిస్తే, కుటుంబాలు సరైన పంటలను మరియు విత్తనాలను ఎంపిక చేసుకుంటాయి ఇంకా వారు వారి భూమిపై పండిస్తారు.

“మహిళ కిసాన్ సశక్తికారణ్ పరియోజనా (ఎంకెయస్‌పి) దీన్‌దయాల్ అంత్యోదయ యోజన - నేషనల్ రూరల్ లైవ్లీహుడ్ మిషన్ (డిఎవై-యన్‌ఆర్‌యల్‌యం) యొక్క ఉప విభాగంగా పరిచయం చేయబడింది. జీవనోపాధి డొమైన్లో మహిళల కేంద్రంలో యంకేఎస్‌పీ దృష్టి కేంద్రీకరించినందువల్ల వాటిని నిరంతర వ్యవసాయ ఉత్పత్తిని సాధించడానికి ప్రత్యక్ష మరియు పరోక్ష మద్దతు అందించడానికి ఉద్దేశించబడింది”

శ్రీ అమర్జీత్ సిన్హా

కార్యదర్శి, గ్రామీణాభివృద్ధి మరియు పంచాయతీ రాజ్ కి మంత్రి

జీవవైవిధ్యం మ్యాపింగ్

జీవవైవిధ్యం మ్యాపింగ్ అనేది ఒక సమాజ నేతృత్వంలోని ప్రక్రియ, ఇక్కడ స్థానిక సహజ వనరులు వేర్వేరు ఋతువులలో ఉత్పత్తి ప్రదర్శించ-బడుతుంది. రైతులు మాత్రమే వాటిని ప్రదర్శించరు కానీ వారితో సంబంధం ఉన్న విలువను కూడా చెప్తారు.

విత్తనాలను జతచేయడం

విత్తన మ్యాపింగ్ మరియు జీవవైవిధ్యం మ్యాపింగ్‌తో పంట పథకం అటువంటి విలువైన విత్తనాల అవసరాన్ని ఉత్పత్తి చేస్తుంది. విత్తన మార్పిడి అనేది విత్తన మూలాలతో చేపట్టిన ముఖ్యమైన సమావేశం, గ్రామంలోని తోటి రైతులతో విలీనం చేయటానికి విత్తనకారులను మొట్టమొదటిగా పండించడానికి రైతులు ఇష్టపడతారు. గ్రామంలోని మహిళల సమూహం సీజనల్ నర్సరీలను కూరగాయల మొలకల పెంపకం కోసం ఏర్పాటు చేస్తుంది.

విత్తన సంరక్షణ

విత్తన నిల్వపై సమాజ విజ్ఞానం ఎక్కువ భాగస్వామ్య జ్ఞానం మరియు ఆచరణాత్మక సమూహాల స్వీకరణ ద్వారా చాలా ఎక్కువగా బలపడింది. ఒక ఉదాహరణలో విత్తనాలను నిల్వ చేయడానికి సాంప్రదాయిక పద్ధతిలో, వెదురు బుట్టలో నిల్వ చేయబడిన వరి విత్తనాలు మట్టి మరియు ఆవు పేడతో పెయింట్ చేస్తారు. అప్పుడు కంటైనర్ గాలి-మూసి ఉంది మరియు బుట్ట పైభాగంలో మట్టి మరియు ఆవు పేడతో గడ్డి సీలింగ్‌తో సురక్షితంగా ఉంది. సగం-పాడైపోయే పల్స్ గింజలు స్థానిక మూలిక ఆకుల కలయికతో నిల్వ చేయబడతాయి. ఇంకా, విత్తనాల తేమను నిలబెట్టుకోవటానికి మరియు తెగుళ్ళ నుండి వాటిని కాపాడడానికి కట్టెలు మమ్మును ఉపయోగిస్తారు.

ఆహార పండుగ

విత్తన మూలాలు గ్రామ-స్థాయిలో ఆహార పండుగలు తోటి మహిళలు మరియు పురుషులు జానపదం పండుగ లాగా జరుపుకుంటారు. మహిళలు నివాసాలు చుట్టూ కాలానుగుణ ఆహార వనరులను ఉపయోగించి వివిధ వంటకాలను వండుతారు. ఈ ప్రయత్నం గిరిజన వంశానికి సాంప్రదాయ ఆహార గుర్తింపును చెప్పే లక్ష్యంతో ఉంది. మహిళలు అందరికీ ఆహారాన్ని అందజేస్తారు మరియు సాగు మరియు సాగుచేయని ఆహార వనరుల చుట్టూ చర్చలలో పాల్గొంటారు.

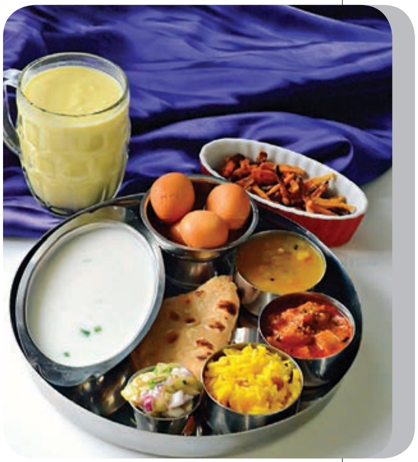

1. వనరుల ఉచిత మార్పిడి మరియు జ్ఞానం వెనుకబడిన సంఘాలు దాని సూత్రాలను స్వీకరించగల స్థాయికి ఈ జోక్యాన్ని తీసుకుంటాయి. అవకాశాలు తక్కువగా ఉన్నాయని, సమాజాలు ఇంకా ఎక్కువ స్థితిస్థాపకంగా ఉన్నాయని గమనించబడ్డాయి.

2. స్థానిక విత్తనాలు ఉచితంగా విత్తనాలా మార్పిడిని చేస్తాయి మరియు మార్కెట్ విత్తనాలపై రైతులు ఆధారపడి ఉండరు.

3. మిల్లెట్-ఆధారిత మిశ్రమ పంటలు పొడి వాతావరణాలలో పునరుద్ధ-రించబడతాయి, ఇవి అధిక వాతా-వరణ పరిస్థితులలో కూడా ఖనిజ సంపన్నమైన ప్రధాన ఆహారాన్ని అందిస్తాయి, ఎందుకంటే స్థానిక విత్తనాలు వాతావరణ మార్పు ప్రభావాలకు అనుగుణంగా ఉంటాయి.

4. విత్తన మూలాలు ఇప్పుడు యువ సమాజ వనర వ్యక్తులతో ఆహ్వానించబడుతున్నాయి పర్యావరణ వ్యవసాయ సూత్రాల ఆధారంగా స్థిరమైన వ్యవసాయ పద్ధతులను బోధించడానికి వేరే ప్రాంతాల్లో ఫెనర్లు శిక్షణ ఇవ్వడం.

వ్యాప్తిని

పంటల పెంపకాన్ని పెంచడం మరియు దేశీయ విత్తనాల కలపడం చాలా మంచి పద్ధతి. విత్తన మూలాలు అయినప్పటికీ అది ఒక వ్యాపార నమూనాగా మార్చబడిన ఒక స్వచ్ఛంద కార్యక-లాపం తక్కువ ధర వద్ద స్థానిక ప్రాంతంలో మంచి నాణ్యమైన విత్తనాల లభ్యత లభిస్తుంది. ♦

500 మహిళల మిళిత ప్రయత్నాలకు పారిశ్రామిక వేత్త - తెన్నాలా ఆగ్రో ఫార్మర్స్ ప్రొడ్యూసర్ కంపెనీ లిమిటెడ్

మహిళలు వరి సాగులో స్వంతంగా - ఆధార పడటం; ఇతరులకు ఒక ఉదాహరణను అమర్చడం

కేరళలోని మల్లాపురం జిల్లాలో తెన్నాలా గ్రామం ఉంది. తెన్నాలా ఆగ్రో ఫార్మర్స్ ప్రొడ్యూసర్ కంపెనీ లిమిటెడ్ ఉత్పత్తి మరియు విక్రయించే మంచి నాణ్యమైన బియ్యం కోసం, ప్రసిద్ధి చెందేదిగా మారుతుంది. ప్రొడ్యూసర్ కంపెనీ సెప్టెంబర్ 09, 2015 న ఉనికిలోకి వచ్చింది. ఇది మల్లాపురం జిల్లాలోని తెన్నాలా పంచాయతీలో జాయింట్ లైబిలిటి గ్రూప్స్ (జేయల్‌జీ) మరియు నైబర్హుడ్ గ్రూపులు (ఎన్‌హెచ్‌జీ) యొక్క రైతుల సభ్యులు. ప్రొడ్యూసర్ కంపెనీ "తెన్నాల బియ్యం" బ్రాండ్ పేరుతో మంచి నాణ్యత సేంద్రీయ అన్నం ఉత్పత్తి, అమలులో మరియు మార్కెటింగ్‌లో పాల్గొంటుంది. ప్రొడ్యూసర్ కంపెనీ సభ్యులు తెన్నాలా ఆగ్రో ప్రొడ్యూసర్స్ కంపెనీ లిమిటెడ్ ప్రొడ్యూసర్స్, రైతులు, మార్కెట్లు మరియు నిపుణులు కలిసి పని చేయడం, మరియు సమర్థవంతమైన వ్యాపారాన్ని చేయడానికి కమ్యూనిటీ ప్రయోజనాలను పొందడం వంటి ప్రయత్నాలు చేసే పర్యావరణ వ్యవస్థను అందిస్తుందని నమ్ముతారు.

మూలం మరియు పరిణామం యొక్క సంస్థ

ప్రారంభంలో, గరిమా రైతు యొక్క సమూహం జాయింట్ లైబిలిటి గ్రూపు (జేయల్‌జి) గా కేరళ రాష్ట్ర గ్రామీణ జీవనోపాధి మిషన్, కుడుంబశ్రీ ప్రోత్సహించింది. వరి అమ్మకాలకు బదులుగా బియ్యం మరియు బియ్యం ఉత్పత్తుల అమ్మకం మరియు వరి ఉత్పత్తి మరియు ప్రాసెస్‌ను సులభతరం చేయడమే లక్ష్యం. అప్పుడు, రైతులు తమ ఉత్పత్తులను టోకు వ్యాపారులకు అమ్మారు మరియు తెన్నాలా బియ్యం అనే పేరు పెట్టారు. ఇది చాలా డిమాండ్‌లో ఉంది ఇంకా అది బ్రాండ్ చేయబడలేదు మరియు అందుకే ప్రీమియం ధరను ఆదేశించలేకపోయింది. రైతులు వేరే దారి లేక మిగిలిపోయారు కానీ వారు ఎక్కువగా పెరిగిన పంటను తక్కువ ధరలలో మధ్యవర్తుల మరియు పంపిణీదారులకు అమ్మతున్నారు.

తెన్నాలా పంచాయతీ కొన్ని ఉత్పత్తి సంబంధిత యంత్రాంగం నుంచి రాష్ట్ర ప్రభుత్వం నుండి 'హరిత మల్లాపురం ప్రాజెక్ట్', కింద కొన్ని ఉత్పత్తి సంబంధిత యంత్రాలను అందుకుంది. జేయల్‌జి గ్రూప్. మల్లాపురం జిల్లా మిషన్ పంచాయితీలు పైన పేర్కొన్న యంత్రాలను వ్యక్తిగత వ్యవసాయ క్షేత్రాలలో బియ్యం పండించడానికి ఉపయోగించాలని సూచించింది. విత్తనాలను కృషి భవన్ అందిస్తుంది. 10 సిడిఎస్ సభ్యులు ఒక సమూహంగా నిర్వహించబడ్డారు మరియు 14 ఎకరాల భూమి పంచాయితీ ద్వారా అద్దెకు తీసుకున్నారు.

ప్రాజెక్ట్ చాలా ఉత్సుకతతో ప్రారంభమైనప్పటికీ, అల్లర్లు అకస్మాత్తుగా దాడి కారణంగా అనేక మంది సభ్యులు వ్యవసాయం నుండి తమను తాము ఉపసంహరించుకున్నారు. చివరగా 4 సభ్యులు మిగిలారు కానీ ముందుకు వెళ్ళడానికి నిశ్చయించుకున్నారు. సమూహం ఉపయోగించని వరి భూమి పద్నాలుగు ఎకరాల పాచ్‌లో వ్యవసాయాన్ని ప్రారంభించింది, ముండకన్ వరి విత్తనాన్ని ఉపయోగించి, సాధారణంగా పాలక్కల్ వద్ద వరి పొలాలలో సాగుచేయబడింది. ఇది తిరిగి విజయవంతమైపోయింది. రైతుల సభ్యులు పంటను భాగంగా పంచుకున్నారు మరియు మిగిలినవి అద్దె ఇంటిలో నిల్వ చేసారు. నిల్వ గృహంలో నిల్వచేసిన వరి సరఫరా సంస్థకు విక్రయించారు. ఒక సంవత్సరం తరువాత వరి కోసం చెల్లింపులను పొందకుండా, సమూహం వారి వ్యాపార సంస్థతో ముందుకు సాగింది.

శ్రీమతి యాస్మిన్ అరిమ్బ్రా, తెన్నాలా యొక్క సిడిఎస్ యొక్క ఛైర్‌పర్సన్ ఈ బృందానికి నాయకత్వం వహించటానికి బలమైన నమ్మకంతో నాయకత్వం వహించాడు. 'బియ్యం విప్లవం' కోసం మార్గం చేరడానికి మరియు సుగమం చేయడానికి ఇతర మహిళలను ప్రేరేపించాలని ఆమె నిర్ణయించుకుంది. వరి సాగు చేయడానికి వారికి ఆసక్తిని చూపించడానికి వేరే జేయల్‌జి మోడల్ లు ఆమోద యోగ్యమైనదిగా మారుతుంది. పర్యవసానంగా, కొంచెం సమయం లోపలే 236 ఎకరాల భూమిని పండించడానికి మరి కొంత మంది సభ్యులు కలిసి పోయారు. సాగు చేసిన బియ్యం ఇప్పుడు 'తెన్నాలా కుడుంబశ్రీ బియ్యం' బ్రాండ్ అయ్యింది.

మహిళా రైతులు ఐక్యమై వారి సొంత సంస్థను ఏర్పాటు చేయాలని ఒక పంచాయితీలో నిర్ణయించుకున్నారు. 500 మంది సభ్యులతో ఒక ప్రొడ్యూసర్ కంపెనీ వారి సొంత నటన యొక్క లక్ష్యంతో ఏర్పాటు చేసారు. ఉత్సాహభరితమైన ప్రధాన కార్యక- లాపాలు సేంద్రీయ వరిని సేకరించడం, పోటీ ధరలలో బియ్యం మరియు వివిధ బియ్యం ఉత్పత్తులు వంటి వాటిని అమలు చేయడం.

జిల్లా మిషన్ మరియు బ్యాంకులు ప్రొడ్యూసర్ కంపెనీ ను ఆహ్వానించి సభ్యులకు రుణాలు ఇచ్చాయి. తరువాత, ఒక ప్రొడ్యూసర్ కంపెనీ, తెన్నాలా వ్యవసాయ ప్రొడ్యూసర్ కంపెనీ జేయల్‌జిలను కలిపేసింది. తెన్నాలా ఆగ్రో ప్రొడ్యూసర్ కంపెనీ లిమిటెడ్ ఒక ప్రొడ్యూసర్ కంపెనీగా విలీనం చేయబడింది.

సంస్థ మరియు వ్యాపార నమూనా

తెన్నాలా ఆగ్రో ఫార్మర్స్ ప్రొడ్యూసర్ కంపెనీ లిమిటెడ్. 500 రైతు నిర్మాతలతో సభ్యులందరికీ ఏకైక యూనిట్ సంస్థ. తెన్నాలా ఆగ్రో ఫార్మర్స్ ప్రొడ్యూసర్ కంపెనీ లిమిటెడ్ యొక్క ప్రధాన కార్యకలాపాలు సేకరణ, వరిలోకి బియ్యం అమలు చేయడం మరియు బియ్యం ఉత్పత్తులు; గృహ దుకాణాల ద్వారా మరియు సేంద్రీయ బియ్యం మరియు బియ్యం ఉత్పత్తుల మార్కెటింగ్ కుడుంబశ్రీ మరియు వేరే సంస్థలచే నిర్వహించబడింది

వరి ఉత్పత్తి మరియు సేకరణ

సభ్యులు పరస్పరం సహకరించుకుంటారు మరియు వరి మొక్కల తయారీలో మరియు వరి మొక్కల మార్పిడిలో ప్రధానంగా వరి పంటలు, కార్మికులకు సంబంధించిన నగదు వ్యయాలను తగ్గించడానికి, కార్మికుల పరస్పర చర్యల ఆధారంగా పని చేస్తారు. అద్దె-ట్రాక్టర్లపై అధిక రవాణా ఛార్జీలు, విద్యుత్ సరఫరా శక్తికి రైతులు డీజిల్ పంపులను ఉపయోగించడం వల్ల నీటిపారుదల ఖర్చు తగ్గుతుంది.

మరక్కద్దపం, వాలక్కులం పాదం, అప్లా పాదం, పాలకల్ పాదం మరియు ఎరంజీప్పాదంలో ఐదు వరి పొలాలలో తెన్నాలా ప్రొడ్యూసర్ కంపెనీ సభ్యులు వరి సాగు చేస్తారు. ఉమ, ఐశ్వర్య, సియోన్, నజవర, జ్యోతి మరియు పొన్ని అనే ఆరు రకాల వరి మొక్కలను విత్తేస్తాయి. సహజమైన ఎరువు మరియు వెర్మికాంపోస్ట్ వంటి సేంద్రియ పదార్థాలతో మరియు ఏ రసాయన ఎరువులు పూర్తిగా ఉపయోగించకుండా తెన్నాలా వరిని సాగు చేస్తారు. వారు తమ ఉత్పత్తికి సేంద్రీయ ధ్రువీకరణ పొందటానికి దరఖాస్తు చేసుకున్నారు.

ప్రొడ్యూసర్ కంపెనీ జాయింట్ లైబిలిటి గ్రూప్స్ (జేయల్‌జీ) నుండి నేరుగా వరిని సేకరిస్తుంది, మరియు డీహస్కింగ్, గ్రేడింగ్ మరియు పాలిషింగ్ వంటి తర్వాత ప్రాసెసింగ్ కోసం దీనిని బియ్యం

మిల్లుకు పంపుతుంది. ప్రొడ్యూసర్ కంపెనీ అప్పుడు 2 కిలోల బియ్యం, 5 కిలోల మరియు 10 కిలోల ప్యాక్లను 'తెన్నాలా బియ్యం' కింద బియ్యం ప్యాకేజి చేస్తుంది. బియ్యం రేకులు, బియ్యం నూక, పాయసం బియ్యం, విరిగిన బియ్యం వంటి విలువైన ఉత్పత్తుల కోసం కూడా వారు ప్రయత్నిస్తున్నారు. ప్రస్తుతం, బియ్యం ఒక కిలోగ్రాముకు రూ.50 అమ్ముతున్నారు. ఉత్పత్తి ధరలు ప్రొడ్యూసర్ కంపెనీ యొక్క బోర్డు డైరెక్టర్లు చేత ఫిక్స్ చేయబడుతుంది.

ఆర్థికం

ప్రొడ్యూసర్ కంపెనీ ద్వారా ఆర్థిక వాటా మూలధనం 500 మందికి రూ.5 లక్షలు, ఒక్కో సభ్యుడికి రూ.1000, నాబార్డ్ నుంచి రూ.10 లక్షల మద్దతు ఆర్థిక సహాయం లభించింది 10 లక్షల రూపాయలు కుదుంబశ్రీ అందించింది.

మార్కెటింగ్, అమ్మకాలు మరియు లాభాలు

స్థానికంగా రిటైల్ దుకాణాలు, రిటైల్ ప్రొవిజన్ షాపులు, స్థానిక వ్యక్తి కొనుగోలుదారులు మరియు బెంగుళూరు అగ్రి ఫెయిర్ వంటి వేడుకలు ద్వారా తెన్నాలా ప్రొడ్యూసర్ కంపెనీ తమ ఉత్పత్తులను అమ్మింది. రాష్ట్రంలో అమలులో ఉన్న వివిధ కార్యక్రమాల కోసం తెన్నాలా బియ్యాన్ని కూడా కుడుంబశ్రీ కొనుగోలు చేస్తుంది. కేరళ, వివిధ సహజమైన వైద్య కేంద్రాలు మరియు ఆయుర్వేద కేంద్రాలు ప్రొడ్యూసర్ కంపెనీ నుండి బియ్యం సేకరిస్థాయి. తిరూర్ లో ప్రకృతివైద్య కేంద్రం తెన్నాలా బియ్యం క్రమం తప్పకుండా కొనుగోలు చేస్తోంది. కొన్ని సేంద్రీయ దుకాణాలు కూడా తెన్నాలా

బియ్యం కొనుగోలు చేస్తున్నాయి. ఇప్పటికే కంపెనీ బియ్యం మరియు బియ్యం ఉత్పత్తులు రాష్ట్రవ్యాప్తంగా మార్కెటింగ్ అనేక సంస్థలుతో టై-అప్‌లను చేసింది. ఉత్పత్తులు దేశం వెలుపల నుంచి కూడా గిరాకీ ఉంది.

సమస్యలు మరియు సవాళ్లు

తెన్నాలా ఆగ్రో ఫార్మర్స్ ప్రొడ్యూసర్ కంపెనీ లిమిటెడ్ అనేక సవాళ్లను ఎదుర్కొంటోంది. సవాళ్ళలో అధిక కార్యాచరణ వ్యయాలు మరియు సరైన మార్కెటింగ్ వ్యూహాలు లేకపోవటం, సాంకేతికత లేకపోవటం, ప్రామాణిక ప్యాకేజింగ్ మరియు బ్రాండింగ్ వ్యవస్థలు లేకపోవటం, ప్రత్యేకంగా వరి నిల్వ లేదా నిల్వ కోసం తక్కువ అవస్థాపన రైతులకు చాలా దూరంగా, వరి ప్రక్రియ కోసం మర చార్జీలు, నిర్వాహక నైపుణ్యం లేకపోవడమే కాకుండా, అద్దెకు తీసుకున్న గోవాలో అధిక వ్యయంతో నిండిపోయింది. అప్పట్లో వారు ఉచితంగా మిల్లులకు వరి పొట్టు మరియు తవుడు ఇవ్వడం జరిగింది. వారి ఆదాయ మద్దతు కోసం వరి పొట్టు మరియు తవుడును విక్రయించడానికి ప్రొడ్యూసర్ కంపెనీ నిర్ణయించుకుంది.

పాలన

తెన్నాలా ఆగ్రో ఫార్మర్స్ ప్రొడ్యూసర్ కంపెనీ లిమిటెడ్ లో ప్రొడ్యూసర్ కంపెనీలో 126 జెఎల్‌జీలు ఉన్నాయి. 10-15 జెఎల్‌జీలలో చేరడం ద్వారా, ఒక క్లస్టర్ ఏర్పడుతుంది మరియు ప్రతి క్లస్టర్లో ఒక కార్యదర్శి మరియు ఒక అధ్యక్షుడు ఉంటారు. ప్రతి క్లస్టర్ లో దర్శకుడు ఉంటారు. ప్రొడ్యూసర్ కంపెనీ కోసం 10 మంది దర్శకులు ఉన్నారు. దర్శకులు పదవీకాలం 3 సంవత్సరాలు. దర్శకుడు ప్రొడ్యూసర్ కంపెనీ యొక్క సాధారణ విభాగంలో ఎన్నికయ్యారు. తెన్నాలా ప్రొడ్యూసర్ కంపెనీ, వరి అమ్మకాల కోసం, ప్రొడ్యూసర్ కంపెనీ యొక్క మొత్తం నిర్వహణ కోసం, విక్రయాల కోసం సేకరించే కమిటీల ద్వారా పని చేస్తుంది.

శిక్షణ మరియు సామర్థ్యాన్ని పెంపొందించుకోవడం

మహిళల సభ్యుల శిక్షణ మరియు సామర్థ్యాన్ని పెంపొందించుకోవడానికి మహిళల కిసాన్ సశక్తీకరణ్ పరియోజనా (ఎంకెఎస్‌పి) క్రింద కుడుంబశ్రీ తీసుకున్నారు. భవిష్యత్తులో, ప్రొడ్యూసర్ కంపెనీ యొక్క సభ్యులకు మరియు ఆఫీస్ బేరర్లు కోసం సాధారణ శిక్షణ మరియు సామర్థ్య పెంపుదలకు కార్యక్రమాలు మరియు బహిర్గత సందర్శనలని నిర్వహించాల్సిన అవసరం ఉంది. అంతే కాకుండా, ప్రొడ్యూసర్ కంపెనీ ఆఫీస్ సిబ్బందిని ఆర్థిక అకౌంటింగ్, మానవ వనరుల నిర్వహణ, యంఐఎస్ మరియు ఐటి వంటి మేనేజ్మెంట్ అంశాలలో శిక్షణ పొందవచ్చు.

భవిష్యత్తు ప్రణాళికలు

తెన్నాలా గ్రామంలో వరి విత్తన బ్యాంక్ ని ఏర్పాటు చేయాలని, విత్తన బ్యాంకు కోసం కొన్ని స్థానిక వరి మొక్కలను పండించాలని కంపెనీ యోచిస్తోంది. విత్తనాలు వరి నాణ్యతని నిర్వహించడానికి వరి రైతులకు సహాయం చేస్తుంది. అంతే కాకుండా, సంస్థ ఒక కొత్త బేబీ ఫుడ్ ప్రోడక్ట్ ఒక నవార బియ్యపు పిండి మరియు అరటిని ప్రారంభించాలని యోచిస్తోంది. ఇది ఒక నూతన అల్పాహారం ధాన్యపు, సేంద్రీయ అవాల్ బియ్యం మరియు డ్రై ఫ్రూట్స్ వంటి ప్రధాన పదార్థాల విలువలతో జోడించిన ఉత్పత్తిని ప్రారంభిస్తుంది.

చిక్కులు

తెన్నాలా ప్రొడ్యూసర్ కంపెనీ జీవనాధారాలను మరియు క్రమబద్ధమైన ఆదాయాన్ని 500 సభ్యుల నిర్మాతలకు అందిస్తోంది మరియు వారి జీవితాలను మెరుగుపర్చడానికి దారితీస్తుంది. శిక్షణ, సామర్థ్య నిర్మాణానికి నిల్వ, ప్రక్రియ, ప్యాకేజింగ్ మరియు సౌకర్యాల కోసం వారి సొంత అవస్థాపనను నిర్మించాలని వారు కోరుకుంటారు. పెట్టుబడి మూలధనం మరియు పని పెట్టుబడి ఏర్పాట్లు వారి సంపూర్ణ సామర్థ్యాన్ని గుర్తించడానికి అవసరం ఉంది. ♦

స్వచ్ఛ భారత్ అభియాన్

మహాత్మా గాంధీ ఎల్లప్పుడూ గ్రామాల ప్రాముఖ్యతను గురించే మాట్లాడే వారు 'గ్రామ స్వరాజ్'. గ్రామాల పరివర్తన భారతదేశం యొక్క పరివర్తనను నిర్ధారిస్తుంది: పిఎమ్ మోదీ

ప్రధాన్ మంత్రి ఆవాస్ యోజన - గ్రామిణ్

దీనదయాళ్ అంత్యోదయ యోజన రాష్ట్రీయ గ్రామీణ అజీవికా మిషన్

గ్రామీణ అభివృద్ధి ప్రణాళిక

భారత్ కి పంచాయిత్ మెయిన్ పరివర్తన్ కర్త - ఆంధ్ర ప్రదేశ్

ఏక్ ఎస్‌హెచ్‌జి నేతా కీ సఫలతా కీ కహనీ - ఆంధ్ర ప్రదేశ్

సద్భావనా కి రాహ్ - మహారాష్ట్ర

అబర్‌సింగ్ పంచాయత్, ఒడిషా

బి. టెక్. ఇంజనీర్ యొక్క విజయ కథ - రాజస్థాన్

సన్సాద్ ఆదర్శ్ గ్రామ్ యోజన

మంచి జీవితం కోసం గ్రామాన్ని పింక్ జోరందా లాగా మారుస్తుంది

ఛత్తీస్‌గఢ్ నుండి గౌరవనీయమైన మాజీ రాజ్యసభ ఎంపి శ్రీ నంద కుమార్ సాయి డిసెంబర్ 2014 లో గ్రామీణ గ్రామాలను స్వీకరించారు, వారి గ్రామాలను పింక్ జోరందాలోకి మార్చాలని నిర్ణయించుకున్నారు.

జోరందార్ఘురియా గ్రామ పంచాయితీ ఛత్తీస్‌గఢ్‌లోని రెండు గిరిజన గ్రామాలకు చెందినది - ఒడిశా సరిహద్దు. జిపి జిల్లా ప్రధాన కార్యాలయం ఫరస్బాహర్ నుండి 25 కిలోమీటర్ల దూరంలో ఉంది మరియు జిల్లా ప్రధాన కార్యాలయం జష్పూర్ నుండి 107 కిమీ దూరంలో ఉంది. జోరందార్ఘురియా గ్రామ పంచాయతీలో 1451 జనాభా మరియు 285 గృహాలతో 2 గ్రామాలు ఉన్నాయి. గౌరవనీయమైన మాజీ రాజ్యము ఛత్తీస్‌గఢ్ నుంచి శాసనసభ్యుడు శ్రీ నంద్ కుమార్ సాయి డిసెంబర్ 2014 లో గ్రామీణ గ్రామాన్ని స్వీకరించారు, వారి గ్రామాలను పింక్ జోరందాలోకి మార్చాలని నిర్ణయించుకున్నారు.

ఒక డాక్టర్ ఎస్ఎజివై గ్రామాన్ని సందర్శించినప్పుడు మరియు పింక్ ఆరోగ్యకరమైన గ్రామానికి చిహ్నం మరియు నేడు మొత్తం గ్రామం పింక్‌ను వారి రంగుగా స్వీకరించిందని తెలియజేసింది. ఇది ఎన్నుకున్నప్పటి నుంచి ప్రజల ఉద్యమంగా మారింది. జష్‌పుర్ జిల్లాలో జోరందార్ఘురియా ఛత్తీస్‌గఢ్ భారత రాజ్యాంగంలోని షెడ్యూల్ V పరిధిలోకి వస్తుంది, ఇక్కడ పిఈఎస్ఎ, 1996 అమల్లో ఉంది.

ఎస్ఎజివై ద్వారా రూపాంతరం

గౌరవనీయమైన యంపి మరియు జిల్లా పరిపాలన తరచుగా సందర్శనల పురోగతిని సమీక్షించారు. పూర్తయిన విడిపి నుండి వచ్చిన పనులు అన్ని ప్రధానమైనవి, గ్రామస్థుల రోజువారీ జీవితంలో గణనీయమైన అభివృద్ధిని తెచ్చాయి. జిపి సానుకూల ప్రభావంలో అనూహ్యంగా స్పందించింది గౌరవప్రదమైన యంపి సామూహిక ప్రయత్నాల ద్వారా ప్రవర్తన మార్పు, జిల్లా పరిపాలన మరియు స్థానిక సంఘం. మునుపటి స్వాతంత్ర్య దినోత్సవ రోజున, 15 ఇతర గ్రామాలకు వచ్చే సంవత్సరం వ్యసనం ఉచిత మరియు ఓడిఎఫ్‌గా మారడానికి ప్రజలు ప్రతిజ్ఞ చేశారు. పొరుగున ఉన్న పంచాయితీలకు డి-అడిక్షన్ మరియు ఓడిఎఫ్ సందేశాన్ని వ్యాప్తి చేయడంలో గ్రామస్థులు చురుకుగా ఉన్నారు. గ్రామీణ స్థాయి వివాదాలను పరిష్కరించడానికి అంతర్గత యంత్రాంగాలను జిపి సిద్ధం చేసింది.

వారి గృహాలు, మరుగుదొడ్లు గులాబీ రంగులో పెడతారు మరియు పింక్ చీరలు ధరించడానికి మహిళలు 'పింక్ జోరందా' అని పిలవసాగారు. వారు వారి పంచాయితీ ఓడిఎఫ్, వ్యసనం లేని, సంపూర్ణ సాక్షర్, సంపూర్ణ పోషకుడిని చేశారు మరియు అనేక మైలురాళ్ళు సాధించారు. జిపి సమీపంలోని గ్రామాలకు ఆదర్శంగా మారింది మరియు ఉత్తమ పద్ధతులు ఆ గ్రామ పంచాయితీలలో జోరందార్ఘురియా స్వీకరించబడుతోంది.

ప్రభావం

ఒక సారి, వెనుకబడిన మరియు అభివృద్ధి చెందని గ్రామమైన జోరందార్ఘురియా, ఎస్ఎజివై జిపి గా స్వీకరించిన తరువాత, ఇప్పుడు 'పింక్ జోరంద' గా మారింది, ప్రజలందరూ వారి రంగులో ఏకత్వం, ఆనందం, సంపద మరియు అభివృద్ధి కోసం ఉన్న రంగులో గులాబీ రంగులను చిత్రించటానికి ఎంచుకున్నారు. సమాజ నేతృత్వంలోని సామాజిక అభివృద్ధి పరంగా పింక్ జోరందా పొరుగు గ్రామాలకు అనుగుణంగా ఒక నిజమైన ఆదర్శ్ గ్రామంగా మారింది. ♦

ప్రజల సాధికారత: యంఓఆర్‌డిలో మొబైల్ యాప్లు

గ్రామీణ అభివృద్ధికి, ఉపాధి అవకాశాలను కల్పించడానికి భారత ప్రభుత్వం అభివృద్ధి చేసిన పని, సమాచార, డిజిటల్ సాంకేతిక పరిజ్ఞానం ద్వారా మొబైల్ యాప్‌లను ప్రారంభించింది. గ్రామీణ పౌరులకు సేవలను అందించడానికి మరియు గ్రామీణ అభివృద్ధికి పథకాలకు సంబంధించి ఇప్పుడు దాదాపు అన్ని సమాచారాలను పొందగల పౌరసత్వ-సెంట్రిక్ మొబైల్ యాప్, మరియు వారు స్థానిక ప్రభుత్వ విభాగాల వాదనలు ప్రశ్నించవచ్చు.

ఐసిటి యొక్క వ్యూహాత్మక ఉపయోగం విభాగాలు మరియు సంబంధిత వాటాదారులను ఇప్పటికే ఉన్న కార్యక్రమ నమూనాలను మెరుగుపరచడానికి మరియు ప్రతి పబ్లిక్/పౌరులకు ప్రతి కార్యక్రమం నిర్దిష్ట సమాచారాన్ని అందించే కొత్త మార్గాలను పరిచయం చేయడానికి అనుమతిస్తుంది. జవాబుదారీతనం ప్రోత్సహించడానికి, పారదర్శకత మరియు న్యాయము, గ్రామీణాభివృద్ధి మంత్రిత్వ శాఖ సమాచార అవగాహన కోసం పౌర కేంద్రీకృత మొబైల్ యాప్‌లను అభివృద్ధి చేసి, గ్రామీణ పేదలను ఎప్పటికప్పుడు ప్రతి పథకం యొక్క సమాచారం, పనితీరు మరియు పంపిణీ యొక్క సవరణకు సంబంధించిన పురోగతిని పర్య-వేక్షించడానికి మరియు నిర్వహించ-డానికి గ్రామీణ పేదలకు అన్నివేళలా తోడ్పడుతుంది.

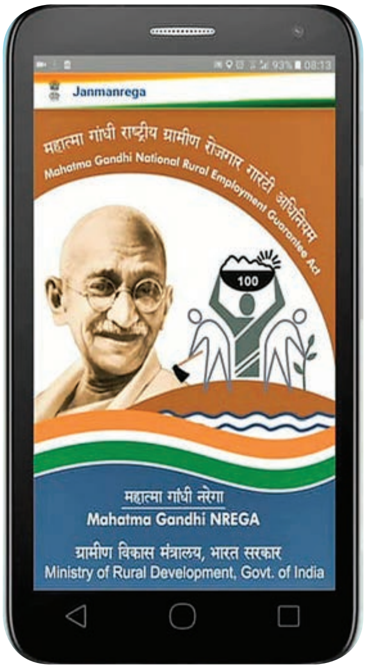

ఈ క్రింద తీసుకున్న ప్రధాన కార్యక్రమాలు క్రింద ఇవ్వబడ్డాయి:

"జన్‌మన్‌రేగ" యంజిఎన్ఆర్ఈజిఎస్ కోసం పౌరసత్వ-సెంట్రిక్ మొబైల్ యాప్

జిన్‌మన్‌రేగ యాప్ జియోయంజి-ఎన్ఆర్ఈజిఎ యొక్క దరఖాస్తును మరింత పెంచుతుంది. ఇది ఒక పౌరసత్వం-సెంట్రిక్ మొబైల్ అప్లికేషన్ (సిసియంఎ) వ్యవస్థకు పౌరులను అనుసంధానిస్తుంది, ఇది నేల స్థాయి నుండి సమాచార ప్రవాహానికి ఒక పరికరంగా ఉపయోగ- పడుతుంది. ఈ ఆండ్రా-యిడ్ అప్లికేషన్ యొక్క బేటా వెర్షన్ ఇప్పుడు మంత్రిత్వ శాఖ యొక్క యంజిఎన్ఆర్ఈజిఎ వెబ్‌సైట్‌లో లభిస్తుంది, ఇది భారత అంతరిక్ష పరిశోధనా సంస్థ (ఇస్రో) భువన్ మ్యాప్ ఇంటర్‌ఫేస్‌పై వారి భౌగోళిక లక్షణాలతో మరియు ఆండ్రాయిడ్‌ను ఉపయోగించి రెండు ఛాయాచి-త్రాలతో పాటుగా జియోటాగ్డ్ మహాత్మా గాంధీ నేషనల్ రూరల్ ఎంప్లాయ్మెంట్ హామీ పథకం (ఎంజిఎన్ఆర్ఇజిఎస్) మొబెల్ ఫోన్. పౌరులు సృష్టించిన ఆస్తుల గురించి అభిప్రాయాన్ని కూడా కార్యక్రమం కింది ఇవ్వగలరు.

పియంఎవై-జి కోసం "ఆవాస్‌యాప్" మొబైల్ యాప్

గ్రామీణ గృహ మొబైల్ అప్లికేషన్ అనేది ఒక ఆండ్రాయిడ్ ఆధారిత యాప్ గా చెప్పవచ్చు, దీనిని ఏదైనా పియంఎవై-జి లబ్దిదారు లేదా అతని/ఆమె ప్రతినిధి భౌతిక పురోగతిని నివేదించడానికి నిర్మాణంలో ఉన్న ఇంటిని తదుపరి విడతలో ఆర్థిక సహాయంగా పొందటానికి నేరుగా ఉపయోగించుకోవచ్చు

పియంఎవై-జి లేదా ఇతర గ్రామీణ గృహ పథకాల కింద నిర్మించిన

గృహాలను పరిశీలించడానికి పియంఎవై-జి గృహాల ఇన్స్పెక్టర్లను కూడా యాప్ ఉపయోగించవచ్చు. ఇది ఆవాస్-సాఫ్ట్ (రూరల్ హౌసింగ్ ఇ-గోవ్ సొల్యూషన్ ఆఫ్ యంఓ-ఆర్‌డి) ద్వారా పర్యవేక్షిస్తుంది. ఈ యాప్ గూగుల్ ప్లే మరియు యాప్ స్టోర్ లో అందుబాటులో ఉంది.

పియంజిఎస్‌వై కోసం "మేరి సడక్" మొబైల్ యాప్

"మేరి సడక్" అనేది వినియోగ-

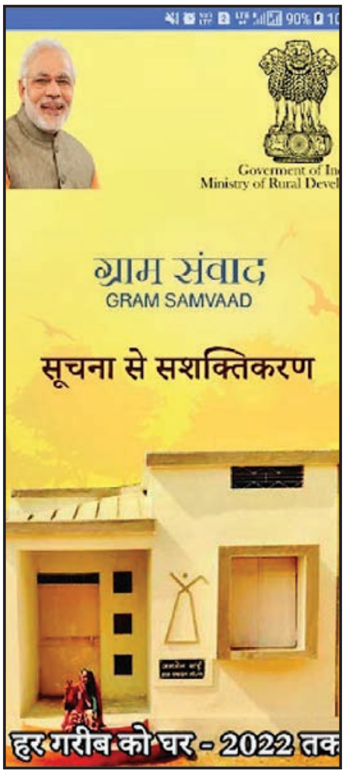

దారులకు వారి అభిప్రా-యాన్ని తెలియజేయడానికి ఒక మొబైల్ యాప్, నోడల్ విభాగాలకు పియంజిఎస్‌వై రోడ్ల పనుల నాణ్యత రాష్ట్ర ప్రభుత్వాల/జాతీయ గ్రామీణ రహదారుల అభివృద్ధి సంస్థ (ఎన్‌ఆర్‌ఆర్‌డిఎ). వినియోగదారుడు సైట్లో ఛాయాచిత్రాలను తీసుకొని

అభిప్రాయాలతో పాటు సమర్పించ-వచ్చు.

ఫీడ్‌బ్యాక్ సమర్పణ తరువాత, వినియోగదారు ఈ యాప్ ద్వారా అతని/ఆమె అభిప్రాయాన్ని పునఃసృష్టిని పర్యవేక్షించగలరు. పియంజి-ఎస్‌వై అమలు చేసే నోడల్ విభాగం యొక్క సంబంధిత రాష్ట్ర నాణ్యతా సమన్వయకర్తలు (ఎస్‌క్యుసిలు) వినియోగదారుకు తాత్కాలిక

ప్రతిస్పందనను అందిస్తుంది. ఈ యాప్ గూగుల్ ప్లే లో అందుబాటులో ఉంది.

"కౌశల్ పంజీ" డిడియుజికేవై కార్యక్రమం కోసం మొబైల్ యాప్

కౌసల్ పంజీ ఆండ్రాయిడ్ ఆధారిత మొబైల్ అప్లికేషన్, ఇది గ్రామీణ యువకులు 15 నుంచి 45 ఏళ్ల మధ్య వయస్సు గలవారు ఉపయోగించుకోవచ్చు, ఇక్కడ యువత తనను తాను/ఆమెను నైపుణ్యం పెంచుకో-వడంపై శిక్షణ ఇవ్వడం ద్వారా డిడియుజికేవై మరియు ఆర్‌ఎస్‌ఇటిఐ యంఓఆర్‌డి యొక్క కార్యక్రమం.♦

గ్రామ్ సమ్వాద్ మొబైల్ అప్లికేషన్

చివరి వ్యక్తి నిలబడి ప్రభుత్వానికి మధ్య సరైన 'సమాచారం మరియు ఆదేశాల' ప్రవాహం చేయడానికి మా ప్రధాన మంత్రి యొక్క కలను గ్రహించి, మొబైల్ యాప్ "గ్రామ్ సమ్వాద్" ను ప్రారంభించడం ద్వారా ఒక ముఖ్యమైన చర్య తీసుకోబడింది. ఇది ఒక పౌరసత్వ-సెంట్రిక్ మొబైల్ యాప్, గ్రామీణ పౌరసత్వం కోసం గ్రామీణ పౌరులకు సేవలను అందించడానికి, గ్రామీణ ప్రజల పథకాలకు సంబంధించి ఇప్పుడు దాదాపుగా అన్ని సమాచారాలను పొందగలిగేలా వారికి ప్రవేశించే విధంగా ఉంది, మరియు వారు ఆదార పడినది స్థానిక ప్రభుత్వ విభాగాల వాదనలను ప్రశ్నించవచ్చు. గ్రామ పంచాయతీ స్థాయిలో వివిధ గ్రామీణాభివృద్ధి కార్యక్రమాల వివరాలకు ఇది ఒక విండో.

Can be downloaded from

GET IT ON Google Play

Download on the App Store

దీన్ దయాల్ ఉపాధ్యాయ గ్రామీన్ కౌశల్ యోజన (డిడియు-జికేవై)

ఉత్తేజకరమైన కథలు విజయవంతమైన మహిళలు

డిడియుజికేవై కార్యక్రమం యొక్క శిక్షకుడిగా కావాలని కలలు గ్రహించి పేద బాలికలను మరియు అవసరమైన యువతకు సహాయం - మిస్. సోనూ మంధారే

మిస్. సోనూ మంధారే, నాగపూర్ జిల్లాలోని కోలార్ గ్రామానికి చెందినది. ఆమెది చాలా పేద కుటుంబం. 12వ ప్రామాణిక తరువాత ఆమె తన అధ్యయనాన్ని విడిచిపెట్టవలసి వచ్చింది, ఎందుకంటే ఆమె తండ్రి తన నెలవారీ విద్యా రుసుము మరియు ఇతర ఖర్చులను పొందలేకపోయాడు. ఆమె కుటుంబంలో ఐదుగురు ఉన్నారు, దీనిలో ఆమె తండ్రి ఇంటి యజమాని. అతను ఒక రోజువారీ కూలీ మరియు సంపాదన రూ.3,500/- నెలకు మాత్రమే సంపా- దిస్తాడు.

డిడియు-జికేవై కార్యక్రమంలో మె. ధాత్రి ఫౌండేషన్ చేత నిర్వహించబడుతున్న శిక్షణ కేంద్రంలో శిక్షణ పొందిన తరువాత పునాదులు, సోను మె. మేగస్ కస్టమర్ డైలాగ్ సొల్యూషన్స్, హైదరాబాద్ లో ఉంచారు. ప్రారంభంలో, ఆమె ప్రాథమిక జీతం రూ.7800/-. అయినప్పటికీ, పని మరియు మంచి సంభాషణ నైపుణ్యాల పట్ల ఆమె అంకితభావం కారణంగా, ఆమె జీతం తక్కువ డబ్బుతో పెరిగింది. ప్రస్తుతం ఆమె నెలవారీ అమ్మకాల ప్రోత్సాహకాలు మినహా నెలకు రూ.10,000/-, రూ.15,000/- కు 22,000/- నెలకు. ప్రస్తుతం, ఆమె ఆర్థికంగా ఆమె కుటుంబానికి రోజువారీ అవసరాలు మరియు విద్య కోసం డబ్బు ఆదా చేయడం కోసం మద్దతు ఇస్తుంది. ఆమె తల్లిదండ్రులకు వారి ప్రాథమిక అవసరాలు నెరవేర్చడానికి ఆమె మద్దతు ఇస్తుంది. ఆమె కల డిడియుజికేవై కార్యక్రమం యొక్క శిక్షకురాలిగా మారింది, తద్వారా ఆమె తన కృషి యొక్క కథను పంచుకునేలా ఆమెను పేద బాలికలను మరియు ఆమె వంటి పేద అమ్మాయిలకు సహాయం కూడా చేస్తుంది.♦

రెప్టీ రూ.20,000 నెలకు మరియు ఆమె తల్లిదండ్రులకు మెరుగైన జీవనశైలికి సహాయం చేస్తుంది

మిస్. రెప్టి సాగర్ జిల్లాలోని జైత్‌పూర్ గ్రామానికి చెందినది, మధ్య ప్రదేశ్. ఆమెది చాలా పేద కుటుంబం, 9 మంది తోబుట్టువులు. మొత్తం 9 మంది "సోదరీమణులు". ఆమె తండ్రి సంపాదన సరిపోలేదు, అందుచేత 12వ తరగతి తర్వాత ఆమె తన అధ్యయనాన్ని పూర్తి చేయలేకపోయింది. ఆమె కుటుంబానికి మద్దతుగా, ఆమె ఉద్యోగం కోసం వెతకటం మొదలుపెట్టింది కానీ నైపుణ్యం మరియు సరైన శిక్షణ లేకుండా, తన తల్లిదండ్రులకు సహాయం చేయడానికి ఆమె ఉద్యోగం పొందలేక- పోయింది.

ఆమె తండ్రి ఒక రైతు మరియు అతని వార్షిక ఆదాయం రూ.35000/-, ఇది తన కుటుంబం యొక్క ప్రాథమిక అవసరాలు తీర్చటానికి సరిపోదు.

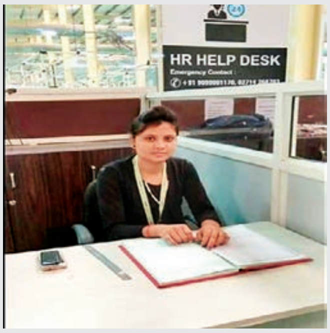

డిడియుజికేవై ఆధ్వర్యంలో హాస్పి- టాలిటీ (ఆహారం మరియు పానీయాలు) యొక్క నాణ్యమైన శిక్షణ ఆమెకు ఇష్టమైన ఉద్యోగం పొందడానికి సహాయపడింది. ఆమె అహ్మదాబాద్‌లోని జపనీస్ కంపెనీలో యాజకి అనే పేరుగల ధాయ్లు లోని రూ.7000/- తన నెలవారీ జీతంతో కెరీర్ ను ప్రారంభి- ంచింది. అదే సంస్థలో, ఆమెకు ప్రమోషన్ వచ్చింది మరియు ఆమె జీతం రూ.7,000 నుండి 10,000/- నెలకు పెంచారు. వేరుగా ఉద్యోగం నుండి, స్థానిక గ్రామ బాలికలకు మార్గదర్శకత్వాన్ని అందించేవారు, వీరిలో ఆమె లాగా పెద్ద నగరాలలో ఉద్యోగం సంపాదించాలని కోరుకున్నారు. ఆమె తల్లిదండ్రులు మరియు తోబుట్టు- వులను చూసుకోవడానికి, ఆమె ఇండోర్‌కి తిరిగి వచ్చి, ప్రస్తుతం తన వ్యాపారాన్ని డైనమిక్ ఫ్యాషన్ ఇండస్ట్రీ (ఇండోర్) లో స్వతంత్ర పంపిణీదారిణిగా నడుపుతోంది మరియు ప్రత్యక్ష అమ్మకాల ద్వారా ఆన్‌లైన్ మార్కెటింగ్ ద్వారా వస్త్ర వ్యాపారాన్ని ప్రోత్సహిస్తుంది. ప్రస్తుతం ఆమె రూ.20,000 నెలకు మరియు ఆమె తల్లిదండ్రులకు మెరుగైన జీవనశైలికి సహాయం చేస్తుంది. ♦

సుశ్రీ ఉమా భారతి
క్యాబినెట్ మంత్రి,
త్రాగు నీరు మరియు
పారిశుధ్యం

"మీ గ్రామం దేశంలో పరిశుభ్రమైనదిగా చేసి, స్వచ్ఛ్ సర్వేక్షన్ - గ్రామిన్ 2018 లో పాల్గొనడానికి ఒక సామూహిక కృషి చేయండి."

సక్సెస్ స్టోరీస్

పూణే గ్రామీణ సంఘాలు వారి ఇంటి మరుగుదొడ్లను వేరి యాత్రికులకు తెరుస్తాయి

ప్రభావం

గ్రామస్తుల ప్రయత్నాలతో, ఈ సంవత్సరం యాత్రీకుల కోసం అవాంతరం తక్కువగా ఉంటుంది. సిఈఓ, జిల్లా పరిషత్ (జెడ్‌పి) పూణే, మిస్టర్. సూరజ్ మంధారే గ్రామీణ ప్రాంతాలకు ఒక వినూత్న విజ్ఞప్తి చేశారు. ఈ యాత్రికుల ఉపయోగం కోసం, వారి వ్యక్తిగత మరుగుదొడ్లను అంది-ంచడానికి తీర్థయాత్ర మార్గాల్లో అన్ని ప్రైవేటు గృహాలను అభ్యర్థించారు.

మహారాష్ట్రలోని పూణే లోని ప్రసిద్ధ వారీ తీర్థయాత్ర మార్గంలో ప్రయాణిస్తున్న గృహాల నుండి ప్రజలు వారి మరుగుదొడ్లు వారి 15-రోజుల ప్రయాణ సమయంలో యాత్రికుల ఉపయోగం కోసం తెరువనున్నారు.

మహారాష్ట్ర యొక్క 333 సంవత్సరాల పూర్వ సంస్కృతి అయిన పాల్ఖీ లేదా ఊరేగింపు ఈ ఏడాది జులై 6న ప్రారంభమవుతుంది, 2018 మరియు 2018 జూలై, 22 కి ముగుస్తుంది. 10 లక్షల మందులకు పైగా భక్తులు లేదా వార్కరిస్ సాధారణంగా ఈ ఊరేగింపును రాష్ట్రంలో మరియు వెలుపల నుండి చేరుతారు.

వార్షిక పుణ్యక్షేత్రం హిందూ దేవుడు విఠోబా యొక్క స్థావరం అయిన పంఢర్‌పూర్‌లో ముగుస్తుంది. దేవతకు గౌరవసూచకంగా, ప్యాలంక్విన్ ఊరేగింపులను పరిశుద్ధుల ద్యానేశ్వర్ మరియు తుకారం యొక్క పాద ముద్రలు కలిగి ఉంటాయి.

250 కిలోమీటర్ల నడిచే సమయంలో, ప్రయాణికులు సాధారణంగా 15 మార్గాలను ప్రతి మార్గంలోను కొన్ని గ్రామాలకు చేరుతుంది. ఆ గ్రామాల్లోని నివాసితులు ఆహారం మరియు ఉపాహా-రంగా అందించడం సర్వసాధారణం. గత రెండు సంవత్సరాలలో, స్వచ్ఛ్ భారత్ మిషన్ గ్రామీణ (ఎస్‌బియం-జి) ప్రచారంలో భాగంగా రెండు లక్షల మంది మరుగుదొడ్లు జిల్లా అంతటా నిర్మించ-బడ్డాయి. కమ్యూనిటీ అయినప్పటికీ ఒక మార్గం మరియు 700 మార్గాల్లో 500 మంది మరుగుదొడ్లు ఏర్పాటు చేయబడ్డాయి, వారు వారి పొడవైన నడకలో ప్రజల అవసరాలను తీర్చేందుకు తగినంతగా ఎవ్వరూ లేరు. ప్రతి సంవత్సరం సవాలు అపారమైనది.

అయితే, ఈ సంవత్సరం భిన్నంగా ఉంటుంది. సిఈఓ, జిల్లా పరిషత్ (జెడ్‌పి) పూణే, మిస్టర్. సూరజ్ మంధారే గ్రామీణ ప్రాంతాలకు ఒక వినూత్న విజ్ఞప్తి చేశారు. ఈ ప్రైవేటు మరుగుదొడ్లను అందించడానికి తీర్థయాత్ర మార్గాల్లో అన్ని ప్రైవేటు గృహాలన్నింటినీ కోరారు. వాటిలో ఎక్కువ భాగం ఈ వార్కరిస్ (యాత్రికులు) ఉపయోగం కోసం గత 2 సంవత్సరాలలో స్వచ్ఛ్ భారత్ అభియాన్ కింద నిర్మించబడ్డాయి. అలసిపోయిన ప్రయాణికుల ఉపయోగం కోసం ఇది ఉచితంగా అందుబాటులో ఉందని సూచించడానికి ప్రతి టాయిలెట్లో ఒక తెల్ల జెండా ఏర్పాటు చేయబడింది.

అప్పీల్ బ్లాక్ అధికారుల చేత నిర్మించ-బడిన, గ్రామ సేవాకులు మరియు పాఠశాల ఉపాధ్యాయులు ద్వారా తయారు చేశారు, సందేశం కూడా వార్తాపత్రికలు మరియు పోస్టర్లు ద్వారా నిర్వహించారు.

ఆశ్చర్యకరంగా, గ్రామ పంచాయితీలు కూడా ఆ తీర్మానాలకు ఆమోదించింది.

ఊరేగింపు ఎరుపు మరియు పసుపు జెండాలు మోసుకెళ్ళే ప్రజలు ఖచ్చితంగా రకరకాలా రంగులుగా ఉండాలి. అందుకే మరుగుదొడ్లు గురిపెట్టిన జెండాలు తెలుపు - కాబట్టి అవి వేరుగా ఉంటాయి.

సందర్శకులకు వారి ఇళ్లను తెరిచే వ్యక్తులతో, ఇచ్చే మరుగుదొడ్ల సంఖ్య కచ్చితంగా సమాజ మరుగుదొడ్ల సంఖ్యను అధిగమిస్తుంది. అంతే కాకుండా, పల్ఖి మార్గంలో నీటి సరఫరా మరియు ఆరోగ్య సౌకర్యాలు వంటి అనేక ఏర్పాట్లు ఉన్నాయి జిల్లా పరిషత్ పూణే పాలనలో పూర్తి చేసింది. మరింతగా, జెడ్‌పి కార్యాలయం వేగంగా పొందడానికి మోటార్‌సైకిళ్లు ద్వారా వైద్య సహాయాన్ని కల్పించింది మరియు పగలు రాత్రి పనిచేయడానికి ఒక నియంత్రణ గది ఏర్పాటు చేయబడింది. ♦

సౌన్‌భద్ర స్వచ్ఛతా సంకల్ప్‌ను తీసుకుంటుంది; ఒక నెలలో 50,000 మరుగుదొడ్లను నిర్మించేందుకు

ఉత్తర ప్రదేశ్‌లోని సౌన్‌భద్ర జిల్లాలో స్వచ్ఛ్ భారత్ మిషన్ గ్రామీణ్‌కు సంబంధించిన ఇతర కార్యాలయాల మరుగుదొడ్లు, వేగాన్ని పెంచే రుతుపవనాల ముందు నెలలో 50,000 మరుగుదొడ్లను నిర్మించాలని ప్రచారం ప్రారంభించింది.

'అబ్ కి బర్‌సాత్, ఇజ్జత్ ఘర్ కే సాథ్', 'వర్షాలతో ఆనందించండి అనువదించి, ఒక టాయిలెట్ (గర్వపడాల్సిన ప్రదేశం)' తో 2018 జూన్ 5న మొదలై, 2018 జూలై 5న ముగిసింది. ఆ ప్రచారం సందర్భంగా, జిల్లా ఓపెన్ డెఫికేషన్ ఫ్రీ (ఓడిఎఫ్) హోదాను సాధించటానికి 2018 ఆగస్టు, 15వ తేదీ నాటికి, 2018 అక్టోబర్, 2 నాటికి రాష్ట్ర లక్ష్యాన్ని ముందుగా చేరుకోవటానికి సహాయ పడుతుంది.

చీఫ్ డెవెలప్మెంటు ఆఫీసర్ సునీల్ కుమార్ వర్మ ప్రకారం, యుపిలోని ఈ రెండో అతిపెద్ద జిల్లాలో నిర్వహించబడుతున్న వివిధ ప్రవర్తన మార్పుల ప్రచారాలు, గణనీయమైన గిరిజన జనాభా మరియు బలహీన విభాగాలు, మరియు అన్నిటి కోసం కీలక పాత్ర పోషించాయి.

గత మూడు సంవత్సరాల్లో 1.5 లక్షల మంది మరుగుదొడ్లు నిర్మించబడ్డాయి, పారిశుధ్య కవరేజ్ 33% నుండి 70% వరకు ఉంది. ఇది ఒక గొప్ప విజయం సాధించింది. ఏదేమైనా, మొత్తం 1379 లో 342 రెవెన్యూ గ్రామాలు కేవలం జూన్ 5వ తేదీన ఓడిఎఫ్ గా ఉన్నాయి.

ఈ ప్రచారానికి సిద్ధంగా, జిల్లా పరిపాలన బోర్డు మహిళలపై తీసుకువచ్చింది ఎస్‌హెచ్‌జి, పాఠశాల విద్యార్థులు, అంగన్‌వాడీ కార్మికులు, ఎఎన్‌యంలు పారిశుధ్యం, ఆరోగ్యం మరియు విద్య గురించి అవగాహనను విస్తరించింది.

సౌన్‌భద్రలో మరుగుదొడ్ల నిర్మాణం పేస్ నీటిలో కొరత లేకపోవటంతో వేసవిలో నిదానం అయ్యిందని ప్రచారం చాలా ముఖ్యమైనది. అయితే, రుతుపవనాలు నీటి లాగింగ్ వంటి సవాళ్లను తీసుకువస్తాయి, ఇవి గుంటలు త్రవ్వడానికి కష్టమవుతాయి. అదనంగా, ప్రజలు వర్షాకాలంలో శుద్ధి చేయటానికి వెళ్ళినప్పుడు పాము కాట్లు మరియు ప్రమాదాలు సర్వసాధారణంగా జరుగుతాయి.

ప్రచార వ్యూహం: భారీ వర్షాలు మొదలయ్యే ముందు ఒక లక్ష గుంతలను త్రవ్వటానికి మరియు వాటిని కప్పడానికి ప్రచారం కోసం ఉద్దేశించబడింది. ఇది ప్రజా అధికారులచే ప్రభుత్వ అధికారులు మరియు ప్రేరణ ద్వారా శ్రమ్‌దాన్ లో పాల్గొంది. ప్రచారం ముందు, పని ప్రారంభించటానికి ముందు, లబ్ధిదారులకు మంజూరు ఉత్తరాలు జారీ చేయబడ్డాయి, వాటిని ప్రోత్సహించటానికి మరియు వ్యవస్థలో వారి విశ్వాసాన్ని నిర్మించటానికి. అలాగే, పబ్లిక్ ప్రతినిధుల సమక్షంలో స్వచ్ఛతా శపథ్స మరియు

స్వచ్ఛ మాన్సూన్ చౌపాల్స్ నిర్వహించారు. మహిళా ఎస్‌హెచ్‌జి, ఎడబ్ల్యూడబ్ల్యూ, ఎఎన్ఎంల మరియు శివ చర్చా వంటి వివిధ మత సమూహాల చురుగ్గా పాల్గొనడం కార్యక్రమాల ధోరణి ద్వారా కోరింది. ఇంకా, చురుకైన ప్రమేయంను ప్రోత్సహించటానికి మరియు సమ్మాన్ సమారోహ్ (గౌరవించడం) (అత్యుత్తమ కార్మికులు) నిర్వహించబడింది. జిల్లా మరియు గ్రామీణ స్థాయి అధికారులు సాధారణ మరియు సమర్థవంతమైన పర్యవేక్షణ కోసం పాల్గొంటున్నారు.

చర్యలు:

ప్రచారం అనేక సోషల్ మీడియా ప్రచారాలను ఫేస్‌బుక్ మరియు ట్విట్టర్ ద్వారా చూసింది, కూడా బహిరంగ ప్రదేశాలలో గోడల చిత్రాలు, పోస్టర్లు మరియు బ్యానర్లు సురక్షితమైన పారిశుధ్య పద్ధతులలో ఏర్పాటు చేసి సమాజాల మధ్య అవగాహన కల్పించబోతున్నారు. గృహ పారిశుద్ధ్య సందేశాన్ని నడిపించడానికి, రథ్ యాత్రను ఎల్ఈడి వ్యాన్లు మరియు నుక్కడ్ నాటక్స్ ఉపయోగించడంతో సమర్థవంతమైన సంభాషణ కోసం ఉపయోగించారు. ఇంకా, స్వచ్ఛత దిది అని పిలిచే ఒక కామిక్ సిరీస్ అభివృద్ధి చేయబడింది మరియు పాఠశాల పిల్లలలో పారిశుధ్య, టాయిలెట్ నిర్మాణం మరియు వినియోగాన్ని ప్రోత్సహించడానికి పంపిణీ చేయబడింది; ప్రచారాన్ని ప్రోత్సహించడానికి రేడియో, ప్రింట్ మరియు ఎలెక్ట్రానిక్ మాధ్యమాలు ఉపయోగించబడ్డాయి.

స్వచ్ఛత ప్రమాణాలు అన్ని వర్ష రుతువు చౌపల్స్ వద్ద నిర్వహించబడ్డాయి పారిశుధ్యం, విద్య మరియు ఆరోగ్యం యొక్క ప్రాముఖ్యతపై అవగాహనను విస్తరించేందుకు. స్వీకృతి పాత్రాస్ సమస్య ద్వారా గరిష్ట సంఖ్యలో మరుగుదొడ్లు నిర్మించడానికి ప్రయత్నాలు జరిగాయి.

ప్రచారం ప్రపంచ యోగ దినం మరియు ప్రపంచ పర్యావరణ దినోత్సవంలో ముడిపడి ఉంది. ప్రభుత్వ అధికారులు పౌరులకు ఇటువంటి గొప్ప ఉత్సాహం చూడటానికి ప్రేరణ కలిగించింది. భారీ ప్రజల భాగస్వామ్యం ప్రభుత్వ ప్రచారాల యొక్క స్థిరత్వాన్ని నిర్ధారిస్తుంది. జిల్లా అడ్మినిస్ట్రేషన్, వర్షాకాలం అంతటా ఉత్పత్తి చేసే మొమెంటంను కొనసాగించాలని లక్ష్యంగా పెట్టుకుంది. టాయిలెట్ కవరేజ్‌లో వెనుకబడి ఉన్న ఇతర కావాల్సిన జిల్లాలలో ఈ ప్రచార సంఘటనను ప్రతిబింబిస్తాయి. ♦

సిక్కిం ఓడిఎఫ్-స్థిరత్వం, ఓడిఎఫ్-నాణ్యతకు ఎలా భరోసా ఇస్తుంది

2016 మే, 27న సిక్కిం యొక్క ఈశాన్య రాష్ట్రం ఓపెన్ డెఫినేషన్ ఫ్రీ (ఓడిఎఫ్) ప్రకటించబడింది. ఓడిఎఫ్ స్థితిని కొనసాగించేందుకు, రాష్ట్రంలో గృహ వినియోగం కోసం ప్రతి కుటుంబానికి ఒక సానిటరీ మరుగుదొడ్లు కలిగి ఉండటానికి ఎప్పటికప్పుడు నోటిఫికేషన్లను జారీ చేస్తోంది కుటుంబంతో ప్లాస్టిక్‌లో వ్యర్థాల సృష్టిని తగ్గించడం.

"పారిశుధ్యం ఒక రాష్ట్రం విషయం మరియు అది ఓపెన్ డిఫెకేషన్ నిర్వహించడానికి మా మీద ఉంది" ఉచిత (ఓడిఎఫ్) స్థితి. ఇది స్థానిక సంస్థల యొక్క విధిపత్య కర్తగా కూడా ఉంది, ఇది పిఆర్ఐ సభ్యులు, జిల్లాలు, బ్లాకులు మరియు జిపియుల స్థాయి అధికారులకు/ కార్యకర్తలకి ఓడిఎఫ్ హోదాను నిలబెట్టు-కోవటానికి ఒక సమిష్టి కృషి చేయడానికి అభ్యర్థిస్తోంది. స్లిప్ బాక్స్, ఏదైనా ఉంటే పిఆర్ఐలతో లభ్యమయ్యే వనరులను పూర్తిగా ఉపయోగించుకోవడమే, అని సిక్కిం ప్రభుత్వం యొక్క గ్రామీణ నిర్వహణ మరియు అభివృద్ధి శాఖ, గాంగ్‌టక్, 2016 జూన్, 1న పేర్కొంది.

అంతే కాకుండా, సిక్కింకు పలు సవరణలతో, ప్రకటన వృత్తాకారంలో జత చేయబడింది పంచాయతీ (సవరణ) చట్టం, 2005. ప్రతి ఇంటికి టాయిలెట్ ఉండడం తప్పనిసరిగా చేస్తుంది.

వ్యర్థాలను నిర్వహించడానికి మరియు స్వచ్ఛమైన వాతావరణాన్ని నిర్వహించ-డానికి రాష్ట్ర ప్రభుత్వం పలు చర్యలను చేపట్టింది. బజార్లలో మరియు గ్రామీణ ప్రాంతాలలో మునిసిపల్ వ్యర్థాలలో పెద్ద పరిమాణంలో పునర్వినియోగ పరచదగిన మరియు ఇతర పునర్వినియోగ పరచలేని వస్తువులను కనుగొన్న తరువాత, ఇటువంటి ఉత్పత్తులు పర్యావరణ ప్రమాదకరమని మరియు వారి పల్లపు ప్రదేశాల్లో చాలా స్థలాన్ని ఆక్రమించా-యని సూచించిన ఆదేశాలని విడుదల చేసింది. ఇది కూడా స్టైరోఫోం కంటైనర్లలో చాలా వేడిగా తినడానికి ఆరోగ్యకరమైనది కాదన్నారు.

2016 మే, 19 న సిక్కిం ప్రభుత్వం విడుదల చేసిన మరో ఆదేశం మే నెలలో జరగనుంది. భారీగా చెత్తను సృష్టించిన విభాగ సమావేశాలు, కార్యక్రమాల సమయంలో ప్యాక్ చేసిన త్రాగు నీటిని వినియోగించడంతో పాటు, భూమి భారం కలిపింది.

"ఉపయోగించిన త్రాగు నీటి ప్లాస్టిక్ సీసాలు రూపంలో చెత్తను సృష్టించడం తగ్గించేందుకు, ఏదైనా ప్రభుత్వ సమావేశాలు లేదా కార్యక్రమాలలో ప్యాక్ చేసిన త్రాగు నీరు సీసాలు ఉపయోగించరాదు," అని ఆదేశాలను తెలిపింది.

ప్రత్యామ్నాయంగా, అన్ని విభాగాలను పెద్ద పునర్వినియోగ నీటిని పంపిణీ-దారుల నుంచి వడపోసిన నీటిని లేదా నీటిని ఉపయోగించుకోవడాన్ని లేదా ప్రభుత్వ కార్యక్రమాలలో పునర్వినియోగ నీటి సీసాలు వాడాలని సూచించారు.

ప్రభావం

ప్రభుత్వ మంజూరు లేదా ప్రయోజనం పొందాలనే కోరుకునే ఏ వ్యక్తికి సంబంధిత గ్రామ వికాస్ అధికారి నుండి ఒక సర్టిఫికేట్‌ను ఉత్పత్తి చేయాలి, అతను/ఆమె వారి ఇంటిలో ఒక ఫంక్షనల్ శుభ్ర-మైన మరుగుదొడ్డి కలిగి ఉన్నట్లు సూచిస్తుంది.

ఫిబ్రవరి 2015 లో ఇంకొక ఆదేశం జారీ చేయబడింది, అన్ని గృహాలకు మరుగుదొడ్ల ప్రాప్తి, ప్రభుత్వ నిధులతో లేదా వారి సొంతంగా నిర్మించినదా? "... ప్రభుత్వం నుండి ఏ రకమైన మంజూరు/లాభాలను పొందటానికి ఒక ఇంటికి ఒక క్రియాశీలక శుభ్రమైన మరుగుదొడ్డి ఉండటం తప్పనిసరి," అని చెప్పారు. ఈ నిబంధన ప్రకారం, ప్రభుత్వ మంజూరు లేదా ప్రయోజనం పొందాలనే కోరుకునే ఏ వ్యక్తికి సంబంధిత గ్రామ వికాస్ అధికారి నుండి ఒక సర్టిఫికేట్‌ను ఉత్పత్తి చేయాలి, అతను/ఆమె వారి ఇంటిలో ఒక ఫంక్షనల్ శుభ్రమైన మరుగుదొడ్డి కలిగి ఉన్నట్లు సూచిస్తుంది. ♦

గోబర్-ధన్ ఆధ్వర్యంలో కేరళ మొదటి బయోగ్యాస్ ప్లాంట్‌ను ప్రారంభించింది

గోబర్-ధన్ పథకం క్రింద దేశంలోని మొట్టమొదటి బయో-గ్యాస్ ప్లాంట్ ఏర్పాటు చేయడం ద్వారా కేరళ దక్షిణ రాష్ట్రం ప్రధాన పాత్ర పోషించింది. కన్నూర్ జిల్లాలోని పప్పినస్సేరీ గ్రామ పంచాయతీలోని తురుతి వ్యర్థాల శుద్ధి కర్మాగారం ప్రజా స్థలాల నుండి సేకరించిన బయో వ్యర్థాలను, కమ్యూనిటీలు మరియు మార్కెట్లు వంటి వ్యాపార స్థలాలతో సహా.

గోబర్-ధన్ (గాల్వానైజింగ్ సేంద్రీయ బయో ఆగ్రో రిసోర్సెస్ ధన్) వ్యర్థాలను బయో ఎనర్జీగా మార్చడానికి ఒక లక్ష్యంతో పథకం రూపకల్పన చేయబడింది, ఇది గ్యాస్ మరియు కంపోస్ట్ ప్రజలు మాత్రమే ప్రయోజనం కానీ గ్రామాలలో పరిశుభ్రత నిర్వహించడానికి మాత్రమే.

కన్నూర్‌లో కొత్త కర్మాగారం రోజుకు 1000 కిలోల వ్యర్థాలను నిర్వహించగల సామర్థ్యం ఉంది. సాంకేతిక పరిజ్ఞానానికి సంబంధించి, బిఎఆర్‌సి (భాభా అటామిక్ రీసెర్చ్ సెంటర్) రూపొందించిన నిసార్గ్రున బయోగ్యాస్ టెక్నాలజీ ప్లాంట్లో

ఉపయోగించబడింది.

25 క్యూబిక్ మీటర్ బయోగ్యాస్ ప్లాంట్ నుండి ఉప ఉత్పత్తిగా లభిస్తుందని అంచనా. సమీపంలోని కోడి వ్యర్థాలు రెండరింగ్ ప్లాంట్లో గ్యాస్ను బాయిలర్ ఇంధనంగా వాడతారు.

బయో-గ్యాస్, బయో-ఫ్యుయెల్ యొక్క అత్యంత సాధారణ రూపం, ఒక స్వచ్ఛమైన శక్తి రూపం మరియు పశువుల పేడ, పౌల్ట్రీ రెట్టలు, పంట అవశేషాలు, వంటగది వ్యర్థాలు మొదలైన వాటి నుండి పొందవచ్చు.

గోబర్-ధన్, గ్రామీణ ప్రజలకు ప్రత్యేకంగా, ముఖ్యంగా ఆరోగ్య మరియు గ్రామీణ శుభ్రతలను మెరుగుపరుస్తుంది. చౌరవ జీవశైధిల్య వ్యర్థాలను పునరుద్ధరించడానికి మద్దతు ఇస్తుంది మరియు ఆర్థిక ప్రయోజనాలను అందించేటప్పుడు రైతులు మరియు గృహాలు గొప్ప వనరుగా మారుస్తుంది.

బయోగ్యాస్ భవిష్యత్ ఇంధనం భూమిని నయం చేయగల శక్తి ఉంది, అది చెప్పబడింది. ప్రయోజనాలు పరంగా, అన్ని గృహాలు మరియు మార్కెట్ల నుండి జీవ-అధోకరణ వ్యర్థాలు చికిత్స ప్రణాళికకు మళ్ళించబడ్డాయి, గ్రామాల పరిశుభ్రత నిర్ధారిస్తుంది. అదనంగా, గ్రామ్ పంచాయితీలు బయోగ్యాస్, జీవ ఇంధనం మరియు బయో-స్లర్రి రూపంలో అదనపు రాబడిని అందుకుంటారు. ఇది వ్యవసాయ ఉత్పాదకతను గణనీయంగా పెంచుతుంది నైపుణ్యం అభివృద్ధి మరియు అనేక ఉద్యోగ అవకాశాలు సృష్టించడం. ♦

కాలింగ్ బెల్ స్వచ్ఛ్ భారత్ కు అవగాహన కల్పిస్తుంది

ప్రభావం

సెప్టెంబరు 20, 2016 తేదీల్లో దక్షిణ కన్నడ ఓపెన్ డెఫికేషన్ ఫ్రీ ఓడిఎఫ్ హోదాను సాధించింది. కార్యాలయాలలో కాలింగ్ బెల్ ద్వారా మరియు గృహాలలో ఈ సందేశం తెలియజేయబడింది, ప్రవర్తన మార్పు ఏ మాత్రం చోటు లేకుండా నిరంతరాయంగా ఉంటుంది.

డాక్టర్. ఎం ఆర్ రవి రచించిన ఒక కన్నడ పద్యం, దక్షిణాన సిఈఓ-జిల్లా పంచాయతీ కర్ణాటకలో కన్నడ మార్చబడిన స్వచ్ఛతా పాట యొక్క సాహిత్యం ఉంది అది అనేక జింగిల్స్‌లోకి మరియు సహ్యాద్రి కళాశాల ఇంజనీరింగ్ అండ్ మేనేజ్మెంట్ విద్యార్థులచే డోర్‌బెల్లకు సమకాలీకరించబడింది.

స్పష్టంగా, జింగిల్స్ బహిరంగ వైద్యం అభ్యాసం దూరంగా చేయాలని ప్రజలు విజ్ఞప్తి, మూసివేసే ప్లాస్టిక్, మూలం వద్ద వేర్పాటు వ్యర్థాలు మరియు చుట్టుప్రక్కల పరిశుభ్రతను కొనసాగించడానికి పిలవండి. 30 రెండవ జింగిల్స్ ప్రతి వేరే నేపథ్యం మీద ఆధారపడి ఉంటుంది.

స్వచ్ఛ్ భారత్ కాలింగ్ బెల్ మొదట జిల్లా పంచాయతీ కార్యాలయంలో ప్రవేశ పెట్టబడింది. జెడ్‌పి యొక్క సిఈఓ లేదా అధ్యక్షుడు వారి గదులలో స్విచ్ని నొక్కినప్పుడు, సందర్శకులు ప్రవేశించ-టానికి సిగ్నలింగ్ చేస్తున్నప్పుడు సందర్శకులు దీనిని విన్నారు.

అంతే కాక, కల్లిగె గ్రామంలో చాలా ఇల్లులు స్వచ్ఛత కాలింగ్ బెల్‌ను ఏర్పాటు చేశాయి. "కాలింగ్ బెల్ శుభ్రత గురించి స్థిరమైన రిమైండర్గా ఉపయోగ పడుతుందని మేము ఆశిస్తున్నాము" అని డాక్టర్ రవి చెప్పారు.

దక్షిణ కన్నడ మరియు ఉడుపి దేశంలో 46 జిల్లాలలో ఒకటి, కర్ణాటకలో కేవలం రెండు, అక్టోబరు 2, 2017 న స్వచ్ఛ్ భారత్ మిషన్ (గ్రామీణ్) యొక్క మూడవ వార్షికోత్సవం స్వచ్ఛతా దర్పణ్ సందర్భంగా సెంట్రల్ గవర్నమెంట్ పురస్కారం అందుకున్నారు.

సెప్టెంబర్ 20, 2016 న దక్షిణ కన్నడ ఓపెన్ డెఫికేషన్ ఫ్రీ ఓడిఎఫ్ స్థితి సాధించింది, కార్యాలయాలు మరియు గృహాల్లోని కాల్ బెల్ ద్వారా తెలియజే-యబడిన ఈ సం దేశం ప్రవర్తన మార్పు నిలకడగా ఉందని మరియు ఎటువంటి చీలిక లేదు.

"మా యువ తరానికి మధ్య సరైన విలువలను బోధించాలని మేము కోరుకుంటున్నాము మరియు పరిశుభ్రత మన జీవితంలో మరియు సంస్కృతిలో భాగంగా ఉందని నిర్ధారించుకోవాలి" అని డాక్టర్ రవి అన్నారు.

ఇతర ఎస్‌బీయం-జి కార్యక్రమాలు ఆందోళన చెందుతుండటంతో, ప్రతి శనివారం పారిశుధ్యత కోసం సాయంత్రం 3.2 లక్షల మంది విద్యార్థులను ప్రతి శనివారం 'పారిశుధ్య దినోత్సవం' ను పరిశీలించిన 2000 పైగా పాఠశాలలు అన్ని సాయంత్రాలు హాజరవుతాయని నిర్ధారించింది. స్వచ్ఛ్ శనివార అసెంబ్లీ సమయంలో చదివిన పరిశుభ్రతపై ఒక కథనంతో ప్రారంభమవుతుంది. అంతర్గత లేదా బహిరంగ కార్యాచరణను అనుసరించి మరియు పోటీలు లేదా శ్రమ్‌దాన్‌లను చేర్చవచ్చు. ఉపాధ్యా-యులు మరియు విద్యార్థులు కలిసి చేయడం వల్ల, కార్యాచరణకు ఇప్పటి వరకు మంచి స్పందన లభించింది.

పైప్‌లైన్‌లో అంగన్‌వాడిలను సంద-ర్శించే 30,000 మంది తల్లులు చేరుకోవడానికి ప్రణాళికలు ఉన్నాయి. ప్రస్తుతం, 2104 అంగన్‌వాడిలు

ఉన్నాయి, వీటిలో 1600 గ్రామీణ ప్రాంతాల్లో ఉన్నాయి. ప్రతి శనివారం అంగన్‌వాడిలలో పరిశుభ్రత మరియు పారిశుధ్యం గురించి ఒక అవగాహన కార్యక్రమం జరుగుతుంది.

మరొక జోక్యం రహదారులతో చేయవలసి ఉంది. 36 జిల్లా గ్రామ పంచాయితీలు 3 జాతీయ రహదారులలో దక్షిణాన కన్నడలో ఉన్నాయి. ఆ రహదారుల ద్వారా ప్రయాణిస్తున్న ప్రజలు చెత్తను వేయడం అలవాటు చేసుకున్నారు రోడ్డుపక్కన, జిల్లా పరిపాలన అపరాధులను చూసేందుకు మరియు వారిపైన జరిమానా విధించేలా ఒక టాస్క్ ఫోర్స్‌ని ఉంచారు.

స్వచ్ఛత పాట వినడం కోసం: https://drive.google.com/file/d/1quA1TE_y09wuo3YK45ucKj2z1ERAZXxN/view?usp=sharing ♦

బాధ్యతా పరంగా జానపద కళ పారిశుద్ధ్య సందేశాన్ని తెలియజేస్తుంది

మరుగుదొడ్ల ఉపయోగం యొక్క ప్రయోజనాలు తెలియచేసి కావలసిన ప్రవర్తన మార్పును తీసుకురావడం కష్టతరంమైనది. బహిరంగంగా మలిచిన ప్రజల సాంప్రదాయికమైన పద్ధతి అభిప్రాయాన్ని మార్చాలి, ఇది యుగాల నుండి పాటిస్తూ రావడమైనది. మిస్ శ్వేతా మొహంతి ఐఏఎస్, తెలంగాణాలోని వనపర్తి జిల్లా యొక్క జిల్లా నిర్వాహకురాలు, ప్రజలకు పారిశుధ్యం (స్వచ్ఛత) సందేశాన్ని తెలియచేయడానికి అత్యంత ప్రభావవంతమైన సంప్రదాయ జానపద కళల రూపం మీద కొట్టింది.

పల్లె సుద్దులు - ఆకట్టుకునే జానపద కళ: పల్లె సుద్దులు తెలంగాణలో ఒక ప్రసిద్ధ కళా రూపం ప్రేక్షకులను అతని/ఆమె యొక్క సొంత పనులపై వ్యాఖ్యానిస్తూ ప్రతి పాత్ర తన ప్రేక్షకులకు పరిచయం చేస్తూ, వారి స్థానిక భాషలో పాటలు మరియు మాటల ద్వారా తెలియ చేసారు. ఇది ప్రేక్షకులకు అలాంటి పరిజ్ఞానంతో మానసికంగా నిమగ్నమవ్వడానికి సహాయ పడుతుంది మరియు గ్రామం యొక్క నిజమైన పరిస్థితిని నాటకంలో ఊహిస్తూ నిమగ్నమయ్యేలా చేస్తుంది.

ఈ సందర్భంలో, జిల్లా పరిపాలన ముందుగా సందర్భోచితానికి సంబంధించిన విషయాలను తయారు చేసే జానపద కళాకారులకు సహాయం చేయడానికి ఒక ధోరణిని అందించింది, మరియు ఇది సమర్థవంతంగా మరుగుదొడ్లను నిర్మించడానికి మరియు ఉపయోగించడానికి మరియు సురక్షితంగా పారిశుధ్యం పద్ధతులను అనుసరించడం తెలియచేస్తుంది. జిల్లా పరిపాలన కొత్త గ్రామ పంచాయితీలో రోజుకు ఒక పనితీరును నిర్వహించింది.

పల్లె సుద్దులు అనేది మరుగుదొడ్ల వినియోగం పెంచడం మరియు గ్రామాలను "స్వచ్ఛ్ గ్రామాలు" గా మార్చడం జిల్లా పాలనా యంత్రాంగానికి సహాయపడే సమర్థవంతమైన ఐఇసి సాధనం. ఆలస్యంగా, విజిలెన్స్ కమిటీలు వంటి ఇతర ఐపిసి కార్యక్రమాలతో పాటు ఈ ఐఎసి సాధనం, జూన్ 2, 2018 న తెలంగాణ రాష్ట్ర అవతరణ దినోత్సవ వేడుక సందర్భంగా 50 గ్రామ పంచాయతీల స్వీయ ప్రకటనలో ఓడిఎఫ్ గా ప్రకటించింది.

ప్రభావం

జిల్లా పరిపాలన కొన్ని గ్రామీణ స్థాయి కార్యకర్తలు, ప్రజా ప్రతినిధులు మరియు క్రియాశీల కమ్యూనిటీ సభ్యులు పాల్గొన్న అన్ని జిపిలలో కూడా విజిలెన్స్ కమిటీలను ఏర్పాటు చేసింది. ఈ సంఘాలు ప్రతి రోజూ బహిరంగ డిఫెక్టర్లు తో ఐపిసి కార్యకలాపాల్లో పాల్గొంటాయి.

విజిలెన్స్ కమిటీలు: జిల్లా పరిపాలన కొన్ని గ్రామీణ స్థాయి కార్యకర్తలు, ప్రజా ప్రతినిధులు మరియు క్రియాశీల కమ్యూనిటీ సభ్యులు పాల్గొన్న అన్ని జిపిలలో కూడా విజిలెన్స్ కమిటీలను ఏర్పాటు చేసింది. ఈ సంఘాలు ప్రతి రోజూ బహిరంగ డిఫెక్టర్లు తో ఐపిసి కార్యకలాపాల్లో పాల్గొంటాయి. గ్రామీణ సంఘం అలాంటి చర్యలు గ్రామీణ ప్రజల మంచి పనులకు కమిటీల కార్యకలాపాలలో స్వచ్ఛందంగా ముంచెత్తటం ప్రారంభించినందువల్ల ఈ చర్యల ప్రభావం ప్రభావితమైంది. సంఘం సమావేశం పారిశుధ్యం ఒక ప్రధాన నినాదంగా, రెండు నెలల్లో మరో 23,000 మరుగు దొడ్లు నిర్మించడం ద్వారా జిల్లాలో 100% పారిశుధ్యం అందుబాటులో ఉంచడానికి యోచిస్తోంది. ♦

మీకు తెలుసా

ఫేకల్ స్లడ్జ్ మేనేజ్మెంట్ కోసం ఉపయోగించిన వివిధ రకాలైన సాంకేతికతలు ఉన్నాయి:

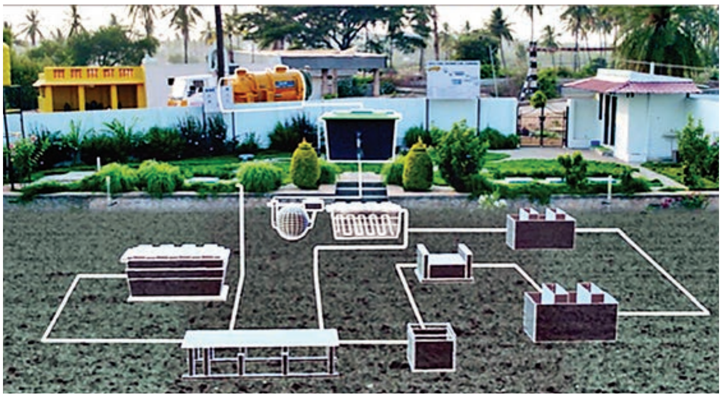

ఫేకల్ స్లడ్జ్ యొక్క సహ-సేంద్రీయ ఎరువుల మిశ్రమం:

నియంత్రిత ఏరోబిక్ పరిస్థితుల్లో సేంద్రియ పదార్థాన్ని విచ్ఛిన్నం చేయడం లేదా క్రుళ్ళి పోవడాని కోసం సూక్ష్మజీవులను ఉపయోగించడమే కంపోస్టింగ్. ఈ పద్ధతిలో తుది ఉత్పత్తిని మట్టి పదార్థంగా ఉపయోగించుకోవచ్చు. ఇంకొక వైపు కో-కంపోస్టింగ్ అనేది సేంద్రీయ వ్యర్థాలను నియంత్రించడానికి, ఒకటి కంటే ఎక్కువ ముడి పదార్థాలను (ఫేకల్ బురద మరియు సేంద్రీయ ఘన వ్యర్థాలు) ఉపయోగించి నియంత్రిస్తుంది.

వ్యర్థ స్థిరీకరణ చెరువులలో సహ-చికిత్స:

చెత్త స్థిరీకరణ చెరువులు (డబ్ల్యుఎస్పి) వివిధ లోతుల మరియు నిలుపుదల సమయాలతో అనేక చెరువులు తయారు చేస్తారు. డబ్ల్యుఎస్పిలు పారవేయడం-గట్టిపడటం ట్యాంకులలో ఫేకల్ స్లడ్జ్ యొక్క ఘన-ద్రవ విభజనను ప్రసరించే వ్యర్థ నీటిని సహ-చికిత్సగా ఉపయోగించవచ్చు.

లోతైన వరుస కవచం:

లోతైన వరుస కవచం లోతుగా కందకాలు త్రవ్వడం మరియు బురదతో వాటిని నింపి మట్టితో కప్పడం మరియు పైభాగంలో చెట్లను నాటడం జరుగుతాయి. ఇటువంటి సాంకేతిక విజ్ఞానాన్ని తగిన భూమిలో మాత్రమే ఉపయోగించుకోవచ్చు.

ఎఫ్ఏస్టిపీలను స్థాపించటం:

ఎఫ్ఎస్టిపీ (ఫేకల్ స్లడ్జ్ ట్రీట్మెంట్ ప్లాంట్) అనేది వివిధ సాంకేతిక చికిత్సల కలయిక ఘన మరియు ద్రవ వ్యర్థాలను రెండింటికీ చికిత్స చేయడానికి వరుసగా లేదా సమాంతరంగా ఏర్పాటు చేయబడిన గుణకాలు వ్యర్థ పదార్థం. డికేంటింగ్ ట్యాంక్, నిలువు మరియు క్షితిజ సమాంతర బఫిల్ రియాక్టర్లు/ఫిల్టర్లు, నిర్మాణాత్మక చిత్తడినేలలు, సానపెట్టే చెరువు, బురద ఎండబెట్టడం యార్డ్, బయోగ్యాస్ ప్లాంట్, కో-కంపోస్టింగ్ మొదలైన పలు చికిత్స గుణకాలు ఉన్నాయి. ఎఎస్టిపీ మరియు ఎఫ్ఎస్టిపీ మధ్య ప్రధాన వ్యత్యాసం బురద శాతం కలిసి ఉంటుంది. సెప్టిక్ ట్యాంక్/పిట్స్ నుండి సేకరించిన వ్యర్థాల నుండి బురద కంటెంట్ శాతం ఎక్కువగా ఉంటుంది, అయితే మురికినీరులో మురికినీరు పదార్థం 0.01% కంటే తక్కువగా ఉంటుంది.

కందకం:

ఫేకల్ బురద పారవేయడం కోసం కందకం యొక్క ఉపయోగించడం భారతదేశంలో మరియు వివిధ దేశాలలో ఇదొక పాత సాంకేతికత. ఈ కందకాలు నిస్సార లేదా లోతైన కందకాలుగా ఉండవచ్చు. ఎక్కువగా, లోతు కందకాలు చెట్లు పెంపకం కోసం ఉపయోగిస్తారు.

వ్యర్థాల నుండి సంపద & శక్తిని ప్రోత్సహించడానికి గోబర్-ధన్ ఉపయోగపడుతుంది

గోబర్ (గాల్వనైజింగ్ సేంద్రీయ బయో-ఆగ్రో రిసోర్సెస్) - ధన్ పథకం గ్రామీణ పరిశుభ్రతపై ప్రభావం చూపుతుంది మరియు పశువులు మరియు సేంద్రీయ వ్యర్థాల నుండి సంపద మరియు శక్తిని ఉత్పత్తి చేస్తుంది. ఇది కొత్త గ్రామీణ జీవనోపాధి అవకాశాలను కూడా సృష్టిస్తుంది మరియు రైతులకు మరియు ఇతర గ్రామీణ ప్రజలకు ఆదాయాన్ని పెంచుతుంది.

గోబర్-ధన్ పథకం గ్రామాలను శుభ్రంగా ఉంచడం, గ్రామీణ గృహాల ఆదాయాన్ని పెంచుతుంది. ♦

నిర్మల్ గంగ కోసం గ్రామస్థులు స్వచ్ఛత కలష్ యాత్రను ప్రారంభించారు

పరిశుభ్రత గంగా కొరకు అవగాహన సృష్టించబడింది

ప్రభావం

వివిధ పరిశుభ్రత సెంట్రిక్ కార్యకలాపాలలో పాల్గొనే దృష్ట్యా, స్వచ్ఛత సంబంధిత సంఘటనలు మొత్తం వారంలో జరిగాయి. సమాజంలోని అన్ని వర్గాలూ కలిసి పని చేస్తున్నప్పుడు, విజయానికి హామీ ఉంటుందని నివేదికలు సూచిస్తున్నాయి.

అన్ని స్థాయిలలో నిరంతర సమాజ ప్రమేయం మరియు సమావేశం, సమయం మరియు సమయం చూపించి, ముఖ్యమైన చిన్న మరియు దీర్ఘకాల ప్రయోజనాలను కలిగి ఉంది. సమాజంలోని అన్ని వర్గాలూ కలిసి పని చేస్తున్నప్పుడు, విజయానికి హామీ ఉంటుందని నివేదికలు సూచిస్తున్నాయి. ప్రత్యేకంగా యువత కోసం స్వచ్ఛతా ఫుట్‌బాల్ టోర్నమెంట్లు, స్వచ్ఛతా కలషియాత్ర, గంగా ఆర్తి, స్వచ్ఛతా భజన్, శుద్ధ గంగా ప్రచారం, మొదలైనవి. అదనంగా, జిల్లా ప్రపంచ పర్యావరణ వారం మే 30 వ నుండి జూన్ 5, 2018 వరకు జరుపుకుంది, ఈ సమయంలో ఈ సంఘం ప్రజలందరికీ అపూర్వమైనది. ఆ కార్యకలాపాలకు ఇక్కడ కొన్ని క్షణికలు ఉన్నాయి:

ప్రపంచ పర్యావరణ వారం

వివిధ పరిశుభ్రత సెంట్రిక్ కార్యకలాపాలలో పాల్గొనే దృష్ట్యా, స్వచ్ఛత సంబంధిత సంఘటనలు మొత్తం వారంలో జరిగాయి. గంగా నది మరియు ఇతర ప్రాంతాల చెట్ల పెంపకానికి ప్లాస్టిక్‌ను దొంగిలించడం నుండి, ప్రతి రోజు జరిగిన సంఘటనలు స్వచ్ఛత భజనతో మొదలై గంగ ఆర్తితో ముగిసింది.

స్వచ్ఛత కలష్ యాత్ర: రంగురంగుల దుస్తులలో ధరించిన మహిళల ద్వారా స్వచ్ఛ కలష్ యాత్ర నిర్వహించారు, వారి తలలపై గంగా జలంతో నిండిన సామానులతో ఊరేగింపులో చేరారు. ఈ యాత్రలో, వారు మరుగుదొడ్లను వాడుకునే ప్రయోజనాల గురించి అవగాహన కల్పించారు. ఈ కార్యక్రమం గంగ ఆర్తితో ముగిసి, ఇది గంగా శుభ్రం చేయడానికి అవగాహనతో అవసరమైనది.

స్వచ్ఛత ఫుట్‌బాల్ టోర్నమెంట్: స్వచ్ఛ భారత్ మిషన్ కార్యకలాపాలలో యువతను ప్రోత్సహించడానికి సాహిబ్ గంజ్ యొక్క అన్ని సముదాయాలు స్వచ్ఛ ఫుట్‌బాల్ టోర్నమెంట్లను నిర్వహించాయి. పట్నా బ్లాక్ మొదటి సారి ఒక టోర్నమెంట్‌ను నిర్వహించటం, దీని తరువాత యువత స్వచ్ఛత డూట్స్ (ప్రేరేపించేవారు) గా పారిశుధ్యం మరియు పరిశుభ్రత యొక్క సందేశాన్ని వ్యాప్తి చేయటానికి వారి స్థానానికి ప్రతిపాదించింది. ఈ యువకులు కూడా మరుగుదొడ్లు యొక్క నాణ్యత నిర్మాణానికి కృషి చేస్తున్నారు.

స్వచ్ఛతా భజన్: స్వచ్ఛత భజనలు దేశీయ భాషలలో లేదా స్థానిక మాండలికాలలో స్థానిక జానపద పాటలు. కొన్ని భజన ప్రజలు భక్తి పాటలు మరియు గేంజెస్ సంబంధిత జానపద గీతాలను సవరించారు, ఇది ప్రజలకు ఆరోగ్యం మరియు పరిశుభ్రత యొక్క మంచి అభ్యాసాలను అలవరచుకునేలాగా చేస్తుంది. ♦

8326 పనిచేయని మరుగుదొడ్లను కాంచీపురం పని చేసేలాగా మారుస్తుంది

ఫిబ్రవరి 27, 2018 న ఓపెన్ డెఫికేషన్ ఫ్రీ (ఓడిఎఫ్) గా ప్రకటించబడింది, కాంచీపురం తమిళ-నాడులోని పట్టు పల్లె జిల్లా ప్రస్తుతం హోదాను కొనసాగించడానికి మరియు ఓడిఎఫ్ ప్లస్‌కు వెళ్లడానికి చర్యలు చేపట్టింది. గత కొన్ని నెలలుగా, అన్ని జిల్లాలో వారి 9326 నిర్లక్ష్య మరుగు-దొడ్లు పని చేశాయని నిర్ధారిస్తుంది - ఏ లోటు లేదని నిర్ధారించడానికి.

2012 లో నిర్వహించిన ఒక సర్వే ప్రకారం జిల్లాలోని అన్ని విభాగాలలో 8326 అసాధారణ మరుగుదొడ్లు కనిపించాయి:

అక్టోబరు 2017 లో పునరావృ-తమయింది. ఈ వ్యాయామం 5000 మంది పనిచేయని మరుగుదొడ్లు లబ్ధిదారులచే పని చేయడం జరిగింది. ముఖ్యంగా కుంద్రాతూర్, సెయింట్ థామస్ మౌంట్, తిరుపోరూర్ వంటి ప్రాంతాలలో, దాదాపు అన్ని మరుగు-దొడ్లు మరమ్మతులు చేయబడ్డాయి లేదా పునర్నిర్మించబడ్డాయి మరియు లబ్ధిదారులచే ఉపయోగించబడుతున్నాయి. సంఖ్యలను ధృవీ-కరించడానికి, జిల్లా అధికారులు 5000 లో 10% తనిఖీ చేయగా, యాదృచ్ఛిక ప్రాతిపదికన మరియు వాటిని క్రియాత్మకంగా గుర్తించారు. దాని తరువాత ఐయంఐఎస్ ప్రవేశాలు 5000 మరుగుదొడ్లు కోసం తయారు చేయబడ్డాయి, వాటిని ఒక జాబితా చేశారు.

మిగిలిన 3326 మరుగుదొడ్లు కోసం, అవి పూర్తిగా దెబ్బ తిన్నట్లు కనుగొన్నారు. స్థానిక కుటుంబ స్వయం సహాయక సమూహాల ద్వారా వారికి కుటుంబాలకు కొత్త మరుగుదొడ్లు నిర్మించడానికి నిధులు సమకూర్చాయి. ఇటువంటి నిర్మాణ పనులు ఎస్‌హెచ్‌జి నేతలు మరియు సన్నిహిత గుంపు చేత పర్యవేక్షించబడ్డాయి. ♦

బ్లాక్ పేరు	రోజుల సం. పని చేయని మరుగుదొడ్ల సం.
1. అచిరుపక్కం	541
2. చితామూర్	603
3. కాంచీపురం	552
4. కట్టన్‌కొలతూర్	344
5. కుంద్రత్తూర్	1437
6. లాతూర్	374
7. మదురంతకం	482
8. శ్రీపెరంబుదూర్	186
9. సెయింట్ థామస్ మౌంట్	435
10. తిరుపోరూర్	463
11. తిరుకలకుంద్రం	308
12. ఉతిరమేరూర్	2360
13. వాలాజాబాద్	241
మొత్తం	8326

సక్సెస్ స్టోరీ

గాయత్రీ, ప్రధాన మంత్రి నుండి ఒక సంకేతాన్ని తీసుకోవడానికి రాజ్ మాసన్స్ యొక్క శిక్షణ

గాయత్రీ, ఖుంటి యొక్క గుత్జోరాకు చెందినది, ఝార్ఖండ్‌లో ఒక వెనుక-బడిన జిల్లా, నల్లమందు మరియు మానవ రవాణా సాగు కోసం సంచలనం సృష్టించింది. కానీ ఆమె సాధారణ మహిళా సహాయకురాలు కాదు. నిర్మాణ రంగంలో, మగ మాసన్ ప్రతిచోటా ఆధిపత్యం చెలాయిస్తున్నారు, కానీ గాయత్రీ కళను నేర్చుకుంది మరియు పురుషులకు పోటీ పెట్టిన ఒక 'రాణి' మాసన్ గా మారింది. ప్రధాన మంత్రి నరేంద్ర మోదీ ఆమెను వీడియో కాన్ఫరెన్సింగ్ ద్వారా ఎనిమిది నిమిషాలు మాట్లాడారు, మరియు తన పనిని ప్రశంసించారు. ఈ గాయత్రీ ధైర్యం అత్యధిక ఎత్తుకు చేరుకుంది. ఇప్పుడు ఆమె తన ప్రాంతంలో ఎక్కువ మంది స్త్రీలను మగవారిని శిక్షణ లో పాలు-పంచుకుంది. ఖుంటి వెనుకబడిన ప్రాంతానికి చెందిన గాయత్రీ ఒక మాసన్ గా శిక్షణ పొంది స్వచ్ఛత కారణం చేత

ఆమెకు చేయి అందించారు మరియు మరుగుదొడ్లు నిర్మించారు. ఆమె ప్రధాన మంత్రి ఆవాస్ యోజన కింద ఇళ్ళు నిర్మించారు, ఆమె ఇప్పుడైతే ఎక్కువ ఇళ్ళు నిర్మిస్తున్నారు. ఆమె తన కోసం కూడా ఒక ఇంటిని ఏర్పాటు చేసుకుంది. ప్రధాన మంత్రి నుండి ప్రశంసలు పొందిన తరువాత, గాయత్రీ అతనిచే ప్రేరణ పొంది మరియు పురుషులుగా ఉండటానికి ఇతర మహిళలకు శిక్షణ ఇస్తున్నారు. ఆమె 30 మంది మహిళల బృందంలో శిక్షణ పొందుతోంది, తద్వారా వారు ఇతరులకు నివాస స్థలాలను నిర్మించటానికి బలంగా ఉన్నారు. ఒక సారి ఆమె తన పని కోసం ప్రశంసలు అందుకున్న తర్వాత పొరుగు జిల్లాలు నుండి కూడా పని కోసం పిలుపునిచ్చారు. గవ్లా మరియు సిమ్డెగా జిల్లా కార్యాలయాలు గాయత్రీలను తమ జిల్లాల్లోని మహిళలకు శిక్షణ ఇవ్వాలని కోరాయి. రాష్ట్ర ప్రభుత్వం మహిళలను పురుషులుగా శిక్షణ ఇవ్వడం ప్రారంభించింది. గాయత్రీ ఆమె 2016 లో మహిళా కూలిగా శిక్షణ తీసుకుందని, గత మూడు సంవత్సరాలలో ఆమె ఇప్పటికే ప్రధాన్ మంత్రి ఆవాస్ యోజన కింద 15 ఇళ్ళు నిర్మించిందని చెప్పింది. "ప్రజలు నా పనిని ఇష్ట పడతారు. నా సొంత ఇల్లు ఒక చిన్న గుడిసె, నా భర్త మరియు పిల్లల సహాయంతో నా ఇల్లును నేను నిర్మించాను." ♦

సంధ్యా ఒక ఉద్యోగం కోసం తన కోరికను పడవేస్తుంది మరియు పరిశుభ్రత యొక్క దూతగా మారింది

ఛత్తీస్‌గఢ్, బిలాస్‌పూర్ సమీపంలోని సకారీ నగర్ పంచాయతీ నివాసి అయిన సంధ్యా బగ్గా, ఒక కామర్స్ గ్రాడ్యుయేట్. ఆమె నగరానికి వెళ్లి ఉద్యోగం సంపాదించి ఉండవచ్చు. ఆమె మార్గంలో ఎటువంటి చిక్కులు లేదు. మెరుగైన ప్రైవేట్ ఉద్యోగాల్లో వివిధ అవకాశాలు ఉన్నాయి. కానీ ఆమె ప్రధాని నరేంద్ర మోది వ్యక్తం చేసిన పారిశుద్ధ్యం గురించి ఆలోచనలు బాగా ఆకట్టుకున్నాయి, ఆమె పారిశుధ్యం యొక్క దగాతగా వగాలాలని నిర్ణయించుకుంది. ఇప్పుడు ఆమె సెల్ఫ్ హెల్ప్ గ్రూప్ తో సంబంధం కలిగి ఉంది మరియు తన గ్రామ పారిశుద్ధ్య బాధ్యత తీసుకుంటోంది. 24 సంవత్సరాల వయస్సు ఉన్న సంధ్య భక్తితో పరిశుభ్రత కార్మికురాలిగా పని చేస్తున్నారు. ఆమె ఎస్‌హెచ్‌జి నుండి కేవలం రూ.5000/- మాత్రమే పొందుతోంది, కానీ ఆమె పని నుండి సంతృప్తి చెందింది. సంధ్యా ప్రతి ఇంటి నుండి చెత్తను సేకరించి తన గ్రామం శుభ్రం చేయడానికి నిశ్చయించుకుంది. ఆమె రిక్షాలో చెత్తను మోసుకెళ్తోంది. ఆమె మొదటి సారిగా రిక్షాను నడిపినప్పుడు,

సంధ్య ఒక రిక్షాలో చెత్తను మోసుకొస్తుంది

ఆమె గాయ పడింది, ప్రజలు ఆమెను చూసి నవ్వారు. కానీ మోది నుండి సంధ్య స్ఫూర్తి చెందినప్పుడు, వారిని ఆమె పట్టించుకోలేదు. ఆమె ఎప్పుడూ భిన్నమైనది చేయాలని, కుటుంబ బాధ్యతలను నెరవేర్చడంలో ఆమె తండ్రికి సహాయం చేయాలని ఎల్లప్పుడూ కోరుకుంది. ఆమె నగరంలో ప్రైవేటు ఉద్యోగాలను ప్రతిపాదించింది, కానీ ఆమె గ్రామంలోనే ఉండి అర్థవంతమైనది ఏదో చేయాలని నిర్ణయించుకుంది. ఆమె ఎస్‌హెచ్‌జి యొక్క మణికంచన్ కేంద్రంలో సంతోషి దీదీని సంప్రదించింది, ఆమెకు ఈ అర్థవంతమైన మార్గాన్ని ఆమె మార్గనిర్దేశం చేసింది. మొదటి సారిగా ఆమెకు రిక్షా ఇచ్చినప్పుడు, ఆమె మనసులో కొద్దిగా సంశయం ఉండేది. కానీ క్రమంగా ఆమె ప్రజల సహకారంతో ఆమె తీర్మానాన్ని సంపాదించింది. ఉద్యోగం విషయానికి వస్తే పెద్దా చిన్నా ఎవరూ లేదని ఆమె నమ్మకం. తేడా ఏంటంటే అవగాహన. ప్రారంభంలో, సామాజిక మరియు ప్రజా అవగాహన కారణంగా ఆమె తండ్రి తన నిర్ణయాన్ని ఇష్ట పడలేదు, కానీ ఆమె కృషి మరియు అంకిత భావం చూసినప్పుడు, ఇప్పుడు ఆమెకు అతను గట్టిగా మద్దతు ఇస్తున్నాడు. పారిశుధ్యం అత్యంత పవిత్రమైన ఉద్యోగం అని ఆమె అభిప్రాయ పడుతోంది మరియు ఆమె తన జీవితంలో ఆరోగ్య సంరక్షణకు రక్షకురాలిగా పని చేస్తుంది. సాయంత్రం, ఆమె గ్రామం చౌపాల్ వద్ద మహిళల సమావేశం ఏర్పరిచి మరియు వారికి పారిశుధ్యంపై అవగాహన కల్పిస్తుంది. ♦

ది శానిటేషన్ మెసంజర్ అఫ్ ఇండోర్ డిస్ట్రిక్ట్ రూరల్: చతుర్ సింగ్-మేడమ్ బతుని

ఇండోర్ జిల్లా గ్రామీణ ప్రజలు జనవరి, 2016 నుండి బహిరంగ విసర్జనం నుండి విముక్తలయ్యారు. ఆ తరువాత, ప్రజలు నిరంతరాయంగా వాటిని నిర్వర్తించటానికి ప్రయత్నిస్తున్నారు, కానీ ఘన మరియు ద్రవ వ్యర్థాలను పారవేసేందుకు కూడా చర్యలు తీసుకుంటారు. సిమెంట్ కాంక్రీటు రహదారి మరియు కాలువలు ప్రతి గ్రామంలో మరియు 30 గ్రామాలలో నిర్మించబడ్డాయి, మోటారు వాహనాలు ఉపయోగించి చెత్తను సేకరించి మరియు విభజించబడినవి. కొన్ని గ్రామాల్లో స్థానికంగా అందుబాటులో ఉన్న వనరులను ఉపయోగించి చెత్త సేకరణ జరుగుతుంది.

గత రెండు సంవత్సరాలలో, పట్టణ ప్రాంతాల పారిశుధ్ధ్య సర్వేలో, ఇండోర్ జిల్లా నెం. 1 స్థానంలో ఉంది. ఈ సంవత్సరం పారిశుధ్యం సర్వే గ్రామీణ 2018 మొదటి సారి ప్రారంభమైంది, దీనిలో జిల్లాలు మరియు పట్టణాల వంటి గ్రామాల పారిశుధ్యం ఆధారంగా జిల్లాలు చేయబడతాయి.

ఇండోర్ జిల్లా పంచాయతీ నూతనంగా ఉంది. ఇండోర్ జిల్లా భారతదేశం యొక్క పంచాయితీ ఒక మాట సహాయంతో ప్రతీ ఇంటికి పారిశుధ్యం యొక్క సందేశం తీసుకోవాలని ఆదేశించిన మొదటి జిల్లాగా మారింది. ఇండోర్ యొక్క స్థానిక మాల్వా సంస్కృతిని పరిశీలిస్తే, చతుర్ సింగ్ మరియు మేడమ్ బతుని వంటి పాత్రల చిహ్నముతో పారిశుధ్ధ్య సందేశానికి మంటలు వాడుతున్నట్లు ఒక పోస్టర్ విడుదల చేయబడింది. చతుర్ సింగ్ మరియు మేడమ్ బతుని స్థానిక మాల్వా వస్త్రధారణ ధరించి ఒక మహిళ మరియు పురుషుడు ఒక బకెట్ మరియు చీపురు పట్టుకుని పరిశుభ్రతకు ఒక గుర్తుగా ఉన్నారు.

జిల్లా పంచాయతీ ప్రెసిడెంట్ సమక్షంలో, ఇండోర్ జిల్లా పంచాయితీ నిర్వహించిన ఒక కార్యక్రమంలో చతుర్ సింగ్ మరియు మేడమ్ బతుని యొక్క చిహ్నాన్ని

21.08.2018 న విడుదల చేశారు. కవితా పటిదార్; కలెక్టర్, మిస్టర్. నిషాంత్ వార్వడే; చీఫ్ ఎగ్జిక్యూటివ్ ఆఫీసర్, శ్రీమతి నేహా మీనా మరియు జిల్లా పంచాయితీ సభ్యులు.

పారిశుధ్య పోరాటంలో భాగంగా ఒక ప్రత్యేక ప్రచారం చేయటం ద్వారా జిల్లా ఓడిఎఫ్ ను రూపొందించిన విధంగా పారిశుధ్యం యొక్క తరువాతి అంశాలను పూర్తిగా మస్కట్ యొక్క పాత్రలను సృష్టించడమే లక్ష్యం. మస్కట్‌కు ప్రత్యేక శ్రద్ధ సృష్టించినప్పుడు పాత్రలు వంటివి సమర్థవంతంగా ఉండాలి, స్థానిక ప్రజలలో ఆమోదయోగ్యంగా ఉండాలి మరియు మాల్వా ప్రాంతాన్ని సూచించాలి. ప్రజల నుండి ఈ పాత్ర తీసుకోబడిందని ప్రజలు భావించాలి, తద్వారా పంపిణీ చేయబడిన సందేశాలు ప్రజలచే ఆమోదించబడతాయి మరియు సంయోగం చేయబడతాయి. దీని కోసం, జిల్లా అధికారులు మరియు లాలిత్యా ఫౌండేషన్ చతుర్ సింగ్ మరియు మేడమ్ బతుని ద్వారా పారిశుధ్ధ్య సందేశాన్ని మాత్రమే తీసుకోవడమే కాకుండా మాల్వా సంస్కృతి నుండి ఉద్భవించింది, కానీ వీధి పాత్రలలో ఈ పాత్రలను ఉపయోగించి అవగాహన ప్రచారం చేస్తున్నారు.

చతుర్ సింగ్ మరియు మేడమ్ బతుని యొక్క మస్కట్ గ్రామీణ పారిశుధ్ధ్యాన్ని మెరుగుపర్చడానికి ప్రతిపాదించిన కార్యక్రమాలలో మరియు కార్యక్రమాల్లో ఉపయోగించబడుతుంది. ఈ పాత్రల ఆధారంగా నిజ జీవిత మస్కట్ కూడా జరుగుతుంది. ఈ పాత్రలపై ఆధార పడిన హాస్యాస్పద పుస్తకం కూడా తయారీలో ఉంది, దీనిలో పారిశుధ్యంలోని అన్నీ వివిధ అంశాలను కలిగి ఉండే విద్యా కథలు ఉంటాయి.

1. **లైవ్ మస్కట్** - మస్కట్ అనేది గ్రామీణ ప్రాంతాలలో పారిశుధ్ధ్య అలవాట్లు మరియు ప్రవర్తన మార్పుల అభివృద్ధికి దారి తీస్తుంది, దీనిలో కళాకారుల పాత్రలు అలంకరించే పాత్రలు ప్రజలలోకి వెళ్లి వినోదం ద్వారా సందేశాలను తెలియజేస్తాయి.

2. **కామిక్ బుక్** - ఒక హాస్య పుస్తకం సిద్ధం చేయబడి మరియు పారిశుధ్యం యొక్క అన్ని అంశాలని పంపిణీ చేయబడుతుంది, అందువల్ల ఆరోగ్యకరమైన మర్యాద చాలా చిన్న వయస్సు నుండే పిల్లలకు ఏర్పడుతుంది మరియు వారు బాల్యం నుంచి పరిశుభ్రమైన ప్రవర్తనను నేర్చుకుంటారు.

3. **రైటింగ్స్ ఆన్ ది వాల్** - ఈ సందేశం ప్రతి మాధ్యమం ద్వారా ప్రతి ఇంటికి పంపబడుతుంది.

4. **సోషల్ మీడియా** - టైటిల్ క్రింద, చతుర్ సింగ్-మేడమ్ బతుని... పారిశుధ్ధ్య సందేశకులు, సోషల్ మీడియాలో ప్రజలు తమ ఆలోచనలను వ్యక్తం చేయగలరు మరియు వారి సలహాలను తెలియజేయవచ్చు. ♦

ఇటీవలి కార్యకలాపాల సమావేశం: స్వచ్ఛత పాఖ్వాడ

ఏప్రిల్ 2016 లో ప్రారంభించబడిన స్వచ్ఛ పాఖ్వాడ ఒక ముఖ్యమైనది ఈ క్రింది విధంగా స్వచ్ఛ భారత్ మిషన్. ఇది స్వచ్ఛత సంబంధిత కార్యకలాపాలలో అన్ని కేంద్ర మంత్రిత్వ శాఖలు మరియు విభాగాలలో పాల్గొనడానికి ప్రధాని, శ్రీ నరేంద్ర మోది యొక్క దృక్పథం ద్వారా స్ఫూర్తి పొందింది, తద్వారా నిజంగా స్వచ్ఛత "అందరి వ్యాపారం" గా మారింది. ఇది గణనీయమైన కృషికి దారితీస్తుంది దేశవ్యాప్తంగా నెలరోజుల పాటు అన్నీ శాఖల ద్వారా అన్ని కేంద్ర మంత్రిత్వ శాఖలు, విభాగాలు స్వచ్ఛత ద్వారా విస్తరిస్తాయి.

స్వచ్ఛ ఐకానిక్ ప్లేసస్ (ఎస్ఐపి)

భారతదేశం అంతటా 100 స్థలాలను శుభ్రపరిచేటప్పుడు వారి వారసత్వం, మతపరమైన మరియు/లేదా సాంస్కృతిక ప్రాముఖ్యత వలన "బహుముఖమైనది" అని యండిడబ్ల్యుఎస్ పరిశీలిస్తుంది. మంత్రిత్వ శాఖల భాగస్వామ్యంతో నిర్వహించబడిన పట్టణ అభివృద్ధి, యాత్రలు మరియు సంస్కృతి, మరియు లక్ష్యం ఏంటంటే ఈ ప్రదేశంలో పరిశుభ్రతను

ఎస్బియం-జి - ఒక సందర్భంలో

- పరిసరాల పరిశుభ్రత ఆగష్టు 2, 2018 నాటికి: **89.07%**
- అక్టోబరు 2, 2014 నుండి నిర్మించిన గృహ మరుగుదొడ్లు: **7,97,14,455**
- ఓపెన్ డెఫికేషన్ లేని గ్రామాలు: **4,09,442**
- నమామి గెంగె లో ఓపెన్ డెఫికేషన్ లేని గ్రామాలు: **4,465**
- ఓపెన్ డెఫికేషన్ లేని జిల్లాలు: **421**
- ఓపెన్ డెఫికేషన్ లేని రాష్ట్రాలు/యుటిఎస్: **19**

మెరుగుపర్చడం అనేది ప్రత్యేకంగా అధిక స్థాయికి చేరుకుంటుంది. దేశంలోని ప్రజలకు పారిశుధ్యం పెంచడం కోసం చర్యలు చేపడుతున్నాయి శ్రేష్ఠమైన స్థాయిలు ప్రమాణాలు. ఇవి: శ్రీ రాఘవేంద్ర స్వామి మఠం మంత్రాలయం (ఆంధ్ర ప్రదేశ్), హజార్దురి ప్యాలెస్ (పశ్చిమ బెంగాల్), శ్రీ బ్రహ్మ సరోవర్ గుడి (హర్యానా), విదుర్ కుటి గుడి (ఉత్తర ప్రదేశ్), మనా గ్రామం (ఉత్తరాఖండ్), పాంగోంగ్ త్సో (జమ్మూ మరియు కాశ్మీర్), శ్రీ నాగ్ వాసుకి గుడి (ఉత్తర ప్రదేశ్), నుపి కేతెల్ (మణిపూర్), శ్రీ ధర్మ శాస్త గుడి (కేరళ) మరియు కన్వాశ్రం (ఉత్తరాఖండ్).

స్వచ్ఛ సర్వేక్షన్ గ్రామీణ 2018

యండిడబ్ల్యుడబ్ల్యుఎస్ స్వచ్ఛ సర్వేక్షన్ గ్రామీణ 2018 ను ప్రారంభించింది, ఇది అన్ని జిల్లాలలో ఆగస్ట్ 1 నుండి 31, 2018 ఆగస్టు వరకు నిర్వహించబడుతుంది. పరిమాణాత్మక మరియు గుణాత్మక పారిశుధ్యం (స్వచ్ఛత) పారామితుల ఆధారంగా అన్ని జిల్లాలు మరియు రాష్ట్రాల ర్యాంకింగ్ రూపంలో ఫలితాలు ప్రకటించబడతాయి. అగ్రశ్రేణి రాష్ట్రాలు మరియు జిల్లాలు అక్టోబరు 2, 2018 న ప్రదానం చేయబడతాయి.

స్వచ్ఛ సర్వేక్షణ్ గ్రామీణ్ లోని 698 జిల్లాల్లో 6,980 గ్రామాలు భాగంగా ఉన్నాయి.

స్వచ్ఛ సంగ్రహ - స్వచ్ఛ సంగ్రహ (www.swachhsangraha.gov.in) వెబ్-ఆధారిత నాలెడ్జ్ పోర్టల్, మంత్రిత్వ శాఖ ఏర్పాటు చేసింది. ఇది త్వరగా మరియు సమర్థవంతంగా పారిశుధ్యం గురించి సమాచారాన్ని కనుగొనడంలో వినియోగదారులకు సహాయ పడుతుంది. సాధారణ మరియు సహకార పోర్టల్ రాష్ట్రాలు, జిల్లా మరియు గ్రామ పంచాయతీల నుండి మంచి పద్ధతులు, స్థానిక పరిష్కారాలు మరియు ఆవిష్కరణలను నమోదు చేస్తుంది, ఇవి నేరుగా సమాచారాన్ని అప్‌లోడ్ చేయగలవు. ఎస్బియం అమలును వేగవంతం చేసేందుకు విజ్ఞానం మరియు అనుభవ భాగస్వామ్యాన్ని ఈ పోర్టల్ సులభతరం చేస్తుంది.♦

सत्यमेव जयते

భారత ప్రభుత్వం
పంచాయతీ రాజ్ మంత్రిత్వ శాఖ

పంచాయితీ రాజ్ మంత్రిత్వశాఖ **2019** సంవత్సరంలో

జాతీయ పురస్కారాలకు

సంబంధించిన అవార్డుల కోసం నామినేషన్లను ఆహ్వానించింది
(అంచనా సంవత్సరం **2017-18**):

దీన్ దయాళ్ ఉపాధ్యాయ పంచాయతీ సశక్తికరణ్ పురస్కార్ (డిడియుపిఎస్‌పి)

పంచాయితీలు (గ్రామ, ఇంటర్‌మీడియట్ మరియు జిల్లా) యొక్క మూడు
శ్రేణుల కోసం జనరల్ మరియు థెమాటిక్ కేటగిరీలు

నానాజీ దేశ్‌ముఖ్ రాష్ట్రీయ గౌరవ్ గ్రామ సభ పురస్కార్ (ఎన్‌డిఆర్‌జిజిఎస్‌పి)

గ్రామ పంచాయితీలు గ్రామ సభ యొక్క అత్యుత్తమ ప్రదర్శన కోసం

గ్రామ పంచాయతీ అభివృద్ధి ప్రణాళిక అవార్డు

గ్రామ పంచాయితీ అభివృద్ధి ప్రణాళికలను అభివృద్ధి చేసిన గ్రామ పంచాయితీలను ప్రోత్సహించడానికి రాష్ట్ర/కేంద్ర పాలిత ప్రాంతాల ప్రకారం పంచాయతీ రాజ్ మంత్రిత్వశాఖ జారీ చేసిన నమూనాల మార్గదర్శకాలకు అనుగుణంగా తయారు చేయబడిన నిర్దిష్ట మార్గదర్శకాలు.

2018 సెప్టెంబర్, 28 న **http://www.panchayataward.gov.in** లింక్ వద్ద అన్ని రకాల అవార్డులకు ఆన్‌లైన్ దరఖాస్తులు ప్రారంభించబడ్డాయి. ఈ లింక్ పై మరిన్ని నవీకరణలు అందుబాటులో ఉంటాయి.

అవార్డు మార్గదర్శకాలు మరియు ఆన్‌లైన్ నామినేషన్‌లు నింపడానికి విధానం గురించి మరింత సమాచారం మరియు మరిన్ని నవీకరణల కోసం మంత్రిత్వ శాఖ యొక్క లింకులు **http://www.panchayat.gov.in/** మరియు **http://panchayataward.gov.in/**ను సూచించవచ్చు. పంచాయితీలు రాష్ట్రాల/కేంద్ర పాలిత ప్రాంతాలు (యుటి) పంచాయతీ రాజ్ శాఖ లేదా నామినేషన్ పత్రాల నింపడంలో సహాయం కోసం వారి నేషనల్ ఇన్ఫర్మేటిక్స్ సెంటర్ సమన్వయకర్త యొక్క నోడల్ అధికారులను సంప్రదించవచ్చు.

రాష్ట్ర ప్రభుత్వాలు/కేంద్ర పాలిత ప్రభుత్వాలు ఈ అవార్డులకు మరింత ప్రచారం కల్పించాలని కోరడం జరిగింది.

పంచాయతీ రాజ్

(పునీత్ శర్మ)
భారత ప్రభుత్వ కార్యదర్శిగా

నరేంద్ర సింగ్ తోమార్
గ్రామీణాభివృద్ధి మంత్రి,
ంచాయతీ రాజ్ మరియు గనులు

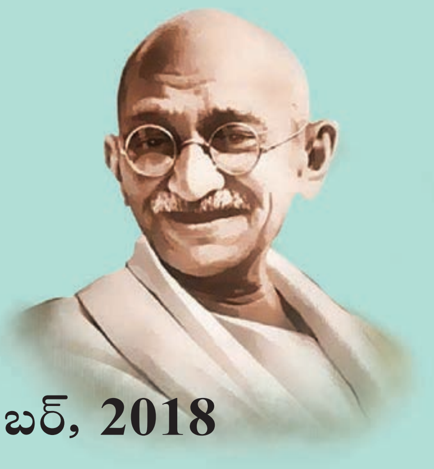

2 అక్టోబర్ నుండి 31 డిసెంబర్, 2018

గ్రామ పంచాయతీ డెవలప్మెంట్ ప్లాన్ (జీపీడీపీ) 'సబ్కీ యోజన, సబ్కా వికాస్' జన్ యోజన అభియాన్

అన్ని గ్రామ పంచాయితీలు/గ్రామ సభలు, ఈ ప్రచారంలో పాల్గొనటం ద్వారా వారి గ్రామ అభివృద్ధికి దోహదం చేయాలని అభ్యర్థించారు.

ప్రచారానికి కార్యాచరణ క్యాలెండర్

క్రం. సం.	చర్యలు	కాలక్రమం
1.	ఫెసిలిటేటర్స్ శిక్షణ మాడ్యూల్ యొక్క రోల్ అవుట్	ఆగస్టు 30, 2018
2.	నోడల్ అధికారుల నియామకం (రాష్ట్రం, జిల్లా మరియు బ్లాక్ స్థాయిలు) మరియు అన్ని నోడల్ అధికారుల ద్వారా వెబ్ పోర్టల్ లో రిజిస్ట్రేషన్	సెప్టెంబర్ 10, 2018
3.	గ్రామ సభ సమావేశాల షెడ్యూల్ ను అప్‌లోడ్ చేస్తూ ఉండడం	సెప్టెంబర్ 10, 2018
4.	ప్రతి గ్రామ పంచాయితీలకు సులభతరం నియామకం	సెప్టెంబర్ 10, 2018
5.	ఫెసిలిటేటర్స్ యొక్క శిక్షణ పూర్తి	సెప్టెంబర్ 15, 2018
6.	గ్రామ సభ సమావేశాల కోసం లైన్ విభాగాల యొక్క ఫ్రంట్‌లైన్ కార్మికుల నియామకం	సెప్టెంబర్ 15, 2018
7.	ప్రతి జిపి లో పబ్లిక్ ఇన్ఫర్మేషన్ బోర్డ్ యొక్క ప్రదర్శన మరియు దాని పై జియో-ట్యాగ్డ్ ఫోటోలను పంపించడం	సెప్టెంబర్ 15, 2018
8.	గ్రామ సభ సమావేశాల యొక్క జియో-ట్యాగ్డ్ దృశ్యాలను అప్‌లోడ్ చేస్తుంది	జిఎస్ సమావేశం నిర్వహించిన వెంటనే
9.	ప్లాన్‌ప్లస్ దరఖాస్తుపై ఆమోదం పొందిన ప్రణాళికను ప్రచురించడం	డిసెంబర్ 31, 2018

జన్ యోజన అభియాన్/జీపీడీపీ వెబ్‌సైట్ : gpdp.nic.in
హెల్ప్‌డెస్క్: 011-23074309, 011-23386556, 011-23383816, 011-23386140
మాతో చేరండి: https://twitter.com/people_plan
https://www.facebook.com/PeoplesPlanCampaign

Telugu

పంచాయితీ రాజ్ శాఖ

పంచాయితీ రాజ్ శాఖ
www.facebook.com/MinistryofPanchayatiRaj
@mopr_goi

గ్రామీణాభివృద్ధి శాఖ
www.facebook.com/IndiaRuralDev

త్రాగు నీరు మరియు పారిశుద్ధ్యం శాఖ
www.facebook.com/MODWS
@swachhbharat

ముద్రించి మరియు ప్రచురించిన వారు పంచాయితీ రాజ్ శాఖ
ఎడిటర్-ఇన్-ఛీఫ్: అమర్జిత్ సిన్హా, సెక్రటరి, పంచాయితీ రాజ్ మరియు గ్రామీణాభివృద్ధి శాఖ.
ముద్రించిన వారు: ఎం/ఎస్ థామ్సన్ ప్రెస్, బీ-315, సీ-బ్లాక్ రోడ్డు, ఓఖ్లా-1, ఓఖ్లా ఇండస్ట్రియల్ ఏరియా, న్యూ ఢిల్లీ - 110020
ప్రచురించిన వారు: పంచాయితీ రాజ్ శాఖ, భారత ప్రభుత్వం, సర్దార్ పటేల్ భవన్, న్యూ ఢిల్లీ - 110001.

"The translation of ' Gramoday Sankalp ' has been carried out by M/s Jagran Prakashan Ltd. Any inadvertent error or omissions, if any, found in the translation is the responsibility of the agency."